

സഹകരണ വകുപ്പ്



വാർഷിക ഭരണ റിപ്പോർട്ട് 2018-19

ഭരണ റിപ്പോർട്ട് 2018-19

സഹകരണ വകുപ്പ്

സഹകരണ വകുപ്പ് മന്ത്രി : ശ്രീ.കടകം പള്ളി സുരേന്ദ്രൻ
(23/ 11/2016 മുതൽ തുടരുന്നു)

സർക്കാർ സെക്രട്ടറി : ശ്രീ.പി.വേണു ഗോപാൽ ഐ.എ.എസ്,
(20/04/2015 - മുതൽ 21/06/2018 വരെ)
ശ്രീമതി. മിനി ആൻറണി ഐ.എ.എസ്
(02/07/2018 മുതൽ തുടരുന്നു)

സഹകരണ സംഘം രജിസ്ട്രാർ : ശ്രീ. സജിത് ബാബു. ഐ.എ.എസ്
(29.01.2018 മുതൽ 14.08.2018 വരെ)
ശ്രീ. ഷാനവാസ് ഐ.എ.എസ്
(23.08.2018 മുതൽ തുടരുന്നു)

| <u>ഉള്ളടക്കം</u> | <u>പേജ് നം.</u> |
|---|-----------------|
| I. ആമുഖം | 4 |
| II. ഘടനാ ചാർട്ട് | 5 |
| III. സഹകരണ വകുപ്പിന്റെ ഘടന | 6- 11 |
| IV. മാനവ വിഭവം. | 11 - 14 |
| V. വകുപ്പിന്റെ കീഴിലുള്ള മറ്റ് ആഫീസുകൾ | 14 - 17 |
| VI. വകുപ്പിന്റെ പ്രവർത്തനം | 17 - 19 |
| VII. പദ്ധതികളും മറ്റ് സാമ്പത്തിക സഹായങ്ങളും | 20- 26 |
| VIII. പദ്ധതി വിഹിതം | 26 -30 |
| IX. സാമ്പത്തികം | 31 - 41 |
| X. സഹകരണ സംഘം രജിസ്ട്രാറുടെ നിയന്ത്രണത്തിൽ പ്രവർത്തിക്കുന്ന സ്ഥാപനങ്ങൾ | 41 - 46 |
| XI. അടിസ്ഥാന സൗകര്യ വികസനം | 46 |
| XII. വകുപ്പ് തല പ്രസിദ്ധീകരണങ്ങൾ | 47 |
| XIII. അച്ചടക്ക നടപടികൾ | 47 |
| XIV. വകുപ്പ് തല പരിപാടികൾ | 47 - 49 |
| XV .പ്രധാന നേട്ടങ്ങൾ | 48 - 51 |
| XVI. അപ്പെക്സ്/ഫെഡറൽ/ബോർഡുകൾ/മറ്റ് സ്ഥാപനങ്ങൾ | 51 - 67 |
| XVII. പരിശീലന കേന്ദ്രങ്ങൾ | 67 |
| XVIII. ആഡിറ്റ് വിഭാഗം | 67 - 78 |

ആമുഖം

കേരളത്തിന്റെ സവിശേഷതകളിലൊന്നാണ് സഹകരണ പ്രസ്ഥാനം. എല്ലാ ജന വിഭാഗങ്ങളുടെയും സാമൂഹികവും സാമ്പത്തികവും സാംസ്കാരികവുമായ ആവശ്യങ്ങളും ആഗ്രഹങ്ങളും നേടിയെടുക്കുന്നതിന് കഴിയുന്ന തരത്തിൽ ഇവിടെ സഹകരണ പ്രസ്ഥാനം വളർന്നു. കേരളത്തിലെ സഹകരണ പ്രസ്ഥാനത്തിന്റെ പ്രത്യേകത എല്ലാ ജന വിഭാഗങ്ങളെയും അത് ഉൾക്കൊള്ളുന്നു എന്നതാണ്. ആരെയും ഒഴിവാക്കുന്നില്ല. സഹകരണ പ്രസ്ഥാനവുമായി ഏതെങ്കിലും തരത്തിൽ ബന്ധമില്ലാത്ത ഒരു കുടുംബം പോലും കേരളത്തിൽ ഇല്ലെന്നുള്ളതാണ് വാസ്തവം. സംസ്ഥാനത്തെ ജന സംഖ്യയിൽ ഭൂരിപക്ഷം പേരും സഹകരണ മേഖലയുടെ നേരിട്ടുള്ള ഗുണഭോക്താക്കളാണ്. ജനക്ഷേമകരമായ പ്രവർത്തനങ്ങൾക്ക് പുറമെ ഒരു തൊഴിൽ ദാതാവ് എന്ന നിലയിലും കേരളത്തിലെ സംഘങ്ങൾ പ്രത്യേക ശ്രദ്ധയാകർഷിക്കുന്നു.

കേരളത്തിലെ സഹകരണ മേഖല കടന്നു ചെല്ലാത്തതിടത്ത് ഇടം കണ്ടെത്തുക വിഷമം പിടിച്ചതാണ്. ഇത്രയും വൈവിധ്യമാർന്ന സഹകരണ സ്ഥാപനങ്ങൾ മറ്റൊരിടത്തും കാണാൻ കഴിയില്ല. ഏതെങ്കിലും പ്രത്യേക മേഖലകളെ കേന്ദ്രീകരിച്ചുള്ള വളർച്ചയല്ല കേരളത്തിലെ സഹകരണ പ്രസ്ഥാനത്തിന് ഉള്ളത്. സഹകരണ സംഘം രജിസ്ട്രാറുടെ കീഴിൽ വായ്പ, കൃഷി, ഉൽപാദനം, നിർമ്മാണം, സംഭരണം, വിപണനം, കാർഷിക സംസ്കരണം, ഉപഭോക്തൃ മേഖല, പൊതു വിതരണ രംഗം, പരമ്പരാഗത വ്യവസായം, പൊതുജനാരോഗ്യം, വിദ്യാഭ്യാസം, ഇൻഷുറൻസ്, പാർപ്പിടം, പട്ടിക ജാതി/ പട്ടിക വർഗ്ഗ ക്ഷേമം, സാമൂഹിക ക്ഷേമം, സാങ്കേതിക വിദ്യാഭ്യാസം, സ്ത്രീ ശാക്തീകരണം, അടിസ്ഥാന സൗകര്യ വികസനം, തുടങ്ങി 72 വിഭാഗങ്ങളിലായി 15761 സംഘങ്ങൾ സഹകരണ സംഘം രജിസ്ട്രാറുടെ നിയന്ത്രണത്തിൽ പ്രവർത്തിക്കുന്നു. ഇതിന് പുറമെ ഫങ്ഷണൽ രജിസ്ട്രാറുടെ കീഴിൽ 7656 സംഘങ്ങളും പ്രവർത്തിക്കുന്നു.

ORGANIZATION CHART - REGISTRAR OF CO OPERATIVE SOCIETIES

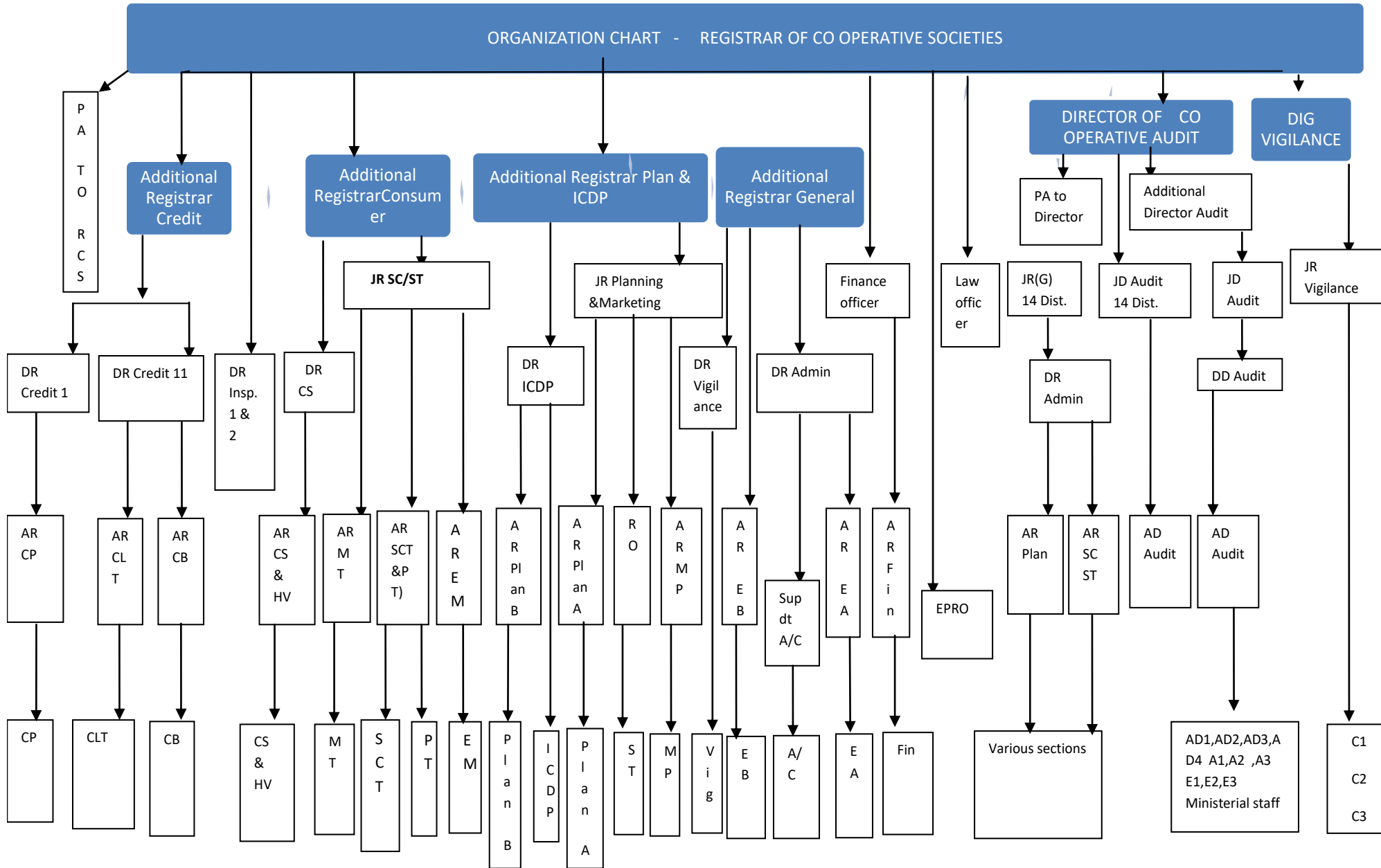

സഹകരണ വകുപ്പിന്റെ ഘടനയും പ്രവർത്തനങ്ങളും

സർക്കാറിലെ സഹകരണ വകുപ്പിന്റെ കീഴിലാണ് സംസ്ഥാന സഹകരണ വകുപ്പ് പ്രവർത്തിക്കുന്നത്. സ്പെഷ്യൽ സെക്രട്ടറിയുടെ കീഴിൽ അഡീഷണൽ സെക്രട്ടറി ,ജോയിന്റ് സെക്രട്ടറി ,ഡെപ്യൂട്ടി സെക്രട്ടറി, അണ്ടർ സെക്രട്ടറി , സെക്ഷൻ ഓഫീസർമാർ മറ്റ് സ്റ്റാഫ് തുടങ്ങിയവർ ഗവൺമെന്റ് സെക്രട്ടറിയേറ്റിൽ പ്രവർത്തിക്കുന്നു. സഹകരണ വകുപ്പിന് നിലവിൽ രണ്ട് വിഭാഗങ്ങളുണ്ട്.

A. ജനറൽ വിഭാഗം

B. ഓഡിറ്റ് വിഭാഗം

ജനറൽ വിഭാഗം

സഹകരണ സംഘം രജിസ്ട്രാർ

സഹകരണ സംഘം രജിസ്ട്രാർ ഓഫീസിന്റെ തലവനാണ് സഹകരണ സംഘം രജിസ്ട്രാർ . സഹകരണ സംഘങ്ങളുടെ പ്രവർത്തനം നടക്കുന്നത് സഹകരണ സംഘം രജിസ്ട്രാറുടെ ഭരണ നിയന്ത്രണത്തിലാണ്. സഹകരണ സംഘം രജിസ്ട്രാർ പദവിയിൽ ശ്രീ . സജിത് ബാബു. ഐ.എ.എസ് 29.01.2018 മുതൽ 14.08.2018 വരെയും ശ്രീ. ഷാനവാസ് ഐ.എ.എസ് 23.08.2018 മുതലും തുടർന്നു വരുന്നു.

സഹകരണ വകുപ്പിന്റെ ആസ്ഥാനമായ സഹകരണ സംഘം രജിസ്ട്രാറുടെ ഓഫീസിൽ സഹകരണ സംഘം രജിസ്ട്രാർക്ക് പുറമെ രജിസ്ട്രാറെ സഹായിക്കുന്നതിനായി 4 അഡീഷണൽ രജിസ്ട്രാർമാർ , 2 ജോയിന്റ് രജിസ്ട്രാർമാർ , 1 ഫിനാൻസ് ഓഫീസർ , 1 ലോ ഓഫീസർ , 8 ഡെപ്യൂട്ടി രജിസ്ട്രാർമാർ , 1 റിസർച്ച് ഓഫീസർ , 1 ഇ.പി.ആർ.ഒ , 13 അസിസ്റ്റന്റ് രജിസ്ട്രാർമാർ എന്നീ പ്രധാന ഉദ്യോഗസ്ഥരും ഉണ്ട്.

അഡീഷണൽ രജിസ്ട്രാർ (ക്രെഡിറ്റ്)

സംസ്ഥാന സഹകരണ ബാങ്ക് , ജില്ലാ സഹകരണ ബാങ്കുകൾ , സംസ്ഥാന സഹകരണ കാർഷിക ഗ്രാമ വികസന ബാങ്ക് , പ്രാഥമിക കാർഷിക വികസന ബാങ്കുകൾ , പ്രാഥമിക കാർഷിക വായ്പാ സഹകരണ സംഘങ്ങൾ, അർബൺ സഹകരണ ബാങ്കുകൾ, മറ്റ് വായ്പാ സംഘങ്ങൾ, സംസ്ഥാന സഹകരണ യൂണിയൻ ,വാർഷിക പദ്ധതികൾ, ക്രെഡിറ്റ് മേഖലയുമായി ബന്ധപ്പെട്ട കാര്യങ്ങൾ, മറ്റ് പൊതു വിഷയങ്ങൾ എന്നിവ സംബന്ധിച്ച കാര്യങ്ങൾ കൈകാര്യം ചെയ്യുന്നു.

അഡീഷണൽ രജിസ്ട്രാർ (കൺസ്യൂമർ)

ഉപഭോക്തൃ സഹകരണ സംഘങ്ങൾ, സ്കൂൾ/കോളേജ് സഹകരണ സംഘങ്ങൾ, ലേബർ കോൺട്രാക്ട് സഹകരണ സംഘങ്ങൾ, വിദ്യാഭ്യാസ സഹകരണ സംഘങ്ങൾ, ആശുപത്രി സഹകരണ സംഘങ്ങൾ, വാർഷിക പദ്ധതികൾ, മറ്റ് പലവക സംഘങ്ങളെ സംബന്ധിച്ച കാര്യങ്ങൾ കൈകാര്യം ചെയ്യുന്നു.

അഡീഷണൽ രജിസ്ട്രാർ (ജനറൽ)

സംസ്ഥാന സഹകരണ യൂണിയൻ, സർക്കിൾ സഹകരണ യൂണിയൻ, വിജിലൻസ് എന്നിവ സംബന്ധിച്ച വിഷയങ്ങൾ, വകുപ്പിലെ ജീവനക്കാരുടെ പൊതുവായ കാര്യങ്ങൾ, അച്ചടക്ക നടപടികൾ തുടങ്ങിയവ കൈകാര്യം ചെയ്യുന്നു.

അഡീഷണൽ രജിസ്ട്രാർ (പ്ലാൻ & ഐ.സി.ഡി.പി)

സംയോജിത സഹകരണ വികസന പദ്ധതി സംബന്ധിച്ച കാര്യങ്ങൾ , സഹകരണ വിജിലൻസ് വിഭാഗം (വകുപ്പ് ജീവനക്കാരെ സംബന്ധിക്കുന്നവ ഒഴികെ) വിവിധ പദ്ധതികൾ , തുടങ്ങിയവയെ സംബന്ധിച്ച വിഷയങ്ങൾ ,വിവരാവകാശ നിയമം അപ്പലേറ്റ് അതോറിറ്റി സ്ഥിതിവിവരക്കണക്ക് ശേഖരണ മേൽനോട്ടം എന്നിവ കൈകാര്യം ചെയ്യുന്നു.

ജോയിന്റ് രജിസ്ട്രാർ (മാർക്കറ്റിംഗ് & പ്ലാനിംഗ്)

മാർക്കറ്റിംഗ് ആൻറ് പ്രോസസിംഗ് സഹകരണ സംഘങ്ങൾ ,കാർഷിക ഉൽപ്പന്ന സംഭരണം, വാർഷിക പദ്ധതി - പദ്ധതി നിർവ്വഹണം സംബന്ധിച്ച വിഷയങ്ങൾ, സ്ഥിതിവിവരക്കണക്ക് റിപ്പോർട്ട് മേൽനോട്ടം എന്നിവ കൈകാര്യം ചെയ്യുന്നു.

ജോയിന്റ് രജിസ്ട്രാർ (പട്ടിക ജാതി/പട്ടിക വർഗ്ഗം)

പട്ടിക ജാതി / പട്ടിക വർഗ്ഗ സഹകരണ സംഘങ്ങളെ സംബന്ധിച്ച വിഷയങ്ങൾ , സഹകരണ സംഘം ജീവനക്കാരെ സംബന്ധിച്ച വിഷയങ്ങൾ എന്നിവ കൈകാര്യം ചെയ്യുന്നു.

എഡിറ്റർ കം പ്രസ്സ് റിലേഷൻ ആഫീസർ (ഇ.പി.ആർ.ഒ)

സഹകരണ വീമിയുടെ പ്രസിദ്ധീകരണം , വിതരണം എന്നിവ സംബന്ധിച്ച വിഷയങ്ങൾ കൈകാര്യം ചെയ്യുന്നു.

മറ്റ് വകുപ്പുകളിൽ നിന്നും ഈ ആഫീസിൽ നിയമിക്കപ്പെട്ട പ്രധാന ഉദ്യോഗസ്ഥർ

ഫിനാൻസ് ആഫീസർ

സഹകരണ സംഘം രജിസ്ട്രാർക്ക് ധന സംബന്ധമായ കാര്യങ്ങളിൽ ഉപദേശങ്ങൾ നൽകുന്നതിനും സഹായിക്കുന്നതിനും ധനകാര്യ വകുപ്പിൽ നിന്നും ഡെപ്യൂട്ടേഷൻ വ്യവസ്ഥയിൽ നിയമിക്കപ്പെട്ടിരിക്കുന്നു.

ലോ ആഫീസർ

സഹകരണ സംഘം രജിസ്ട്രാർക്ക് നിയമ സംബന്ധമായ കാര്യങ്ങളിൽ ഉപദേശം നൽകുന്നതിനായി നിയമ വകുപ്പിൽ നിന്നും ഡെപ്യൂട്ടേഷൻ വ്യവസ്ഥയിൽ നിയമിക്കപ്പെട്ടിരിക്കുന്നു.

റിസർച്ച് ആഫീസർ

സഹകരണ വകുപ്പുമായി ബന്ധപ്പെട്ട സ്ഥിതി വിവരക്കണക്കുകൾ ശേഖരിക്കുന്നതിന് സാമ്പത്തിക സ്ഥിതി വിവരക്കണക്ക് വകുപ്പിൽ നിന്നും നിയമിക്കപ്പെട്ടിരിക്കുന്നു.

സഹകരണ സംഘം രജിസ്ട്രാർ ഓഫീസിലെ വിവിധ സെക്ഷനുകളും അവയുടെ ചുമതലകളും

സഹകരണ വകുപ്പിന്റെ ആസ്ഥാനമായ സഹകരണ സംഘം രജിസ്ട്രാറുടെ ഓഫീസിലെ പ്രധാനപ്പെട്ട സെക്ഷനുകൾ.

1. എസ്റ്റാബ്ലിഷ്മെന്റ് എ (എ ഇ) &

2. എസ്റ്റാബ്ലിഷ്മെന്റ് ബി (ഇ ബി) -

സഹകരണ ജീവനക്കാരുടെ എസ്റ്റാബ്ലിഷ്മെന്റ് കാര്യങ്ങളായ തസ്തിക, നിയമനം, സ്ഥലം മാറ്റം, പ്രൊബേഷൻ ഡിക്ലറേഷൻ, പ്രമോഷൻ, പെൻഷൻ, ബിസിനസ് സ്റ്റേറ്റ്‌മെന്റ്, കോൺഫിഡൻഷ്യൽ റിപ്പോർട്ട്, സർക്കാർ തല മീറ്റിംഗുകൾ സംബന്ധിച്ച വിവരങ്ങൾ മുതലായവയാണ് എസ്റ്റാബ്ലിഷ്മെന്റ് എ(ഇ.എ) & എസ്റ്റാബ്ലിഷ്മെന്റ് ബി(ഇ.ബി) സെക്ഷനുകൾ കൈകാര്യം ചെയ്യുന്നത്.

3. ഇ.എം.- സഹകരണ സംഘങ്ങളിലെയും മറ്റ് സഹകരണ സ്ഥാപനങ്ങളിലെയും ജീവനക്കാരുടെ എസ്റ്റാബ്ലിഷ്മെന്റ് കാര്യങ്ങൾ, സേവന വേതന വ്യവസ്ഥകൾ, ഇത്തരം സ്ഥാപനങ്ങളുമായി ബന്ധപ്പെട്ട ചട്ടങ്ങൾ, നിയമ ഭേദഗതികൾ, കേസുകൾ എന്നിവ കൈകാര്യം ചെയ്യുന്നു.

4. അക്കൗണ്ട്സ്-ജീവനക്കാരുടെ ശമ്പളം, ശമ്പള പുനർ നിർണ്ണയം, ഇൻക്രിമെന്റ്, അവധികൾ, യാത്രാ ബത്ത, ടൂർ ഡയറി, അലവൻസുകൾ, മെഡിക്കൽ റീ ഇമ്പ്രൂവ്മെന്റ്, ജി.പി.എഫ്, എൻ.ആർ.എ, ഇൻകം ടാക്സ്, പ്രൊഫഷണൽ ടാക്സ് സ്റ്റേറ്റ്‌മെന്റുകൾ, സാലറി സർട്ടിഫിക്കറ്റ് വിതരണം, ട്രഷറി ബില്ലുകൾ, എഫ്.ബി.എസ്, എച്ച്.ബി.എ, എസ്.എൽ.ഐ , മുതലായ കാര്യങ്ങൾ അക്കൗണ്ട് സെക്ഷൻ കൈകാര്യം ചെയ്യുന്നു.

5. ഐ.റ്റി - ഓഫീസിന്റെ കമ്പ്യൂട്ടർവൽക്കരണം, ഇ ഓഫീസ് മാനേജ്മെന്റ് -ജീവനക്കാരുടെ പബ്ലിംഗ് സ്റ്റേറ്റ്‌മെന്റ് എന്നിവ ഉൾപ്പെടെയുള്ള ഓഫീസിലെ അടിസ്ഥാന സൗകര്യ വികസനവുമായി സംബന്ധിച്ച കാര്യങ്ങൾ കൈകാര്യം ചെയ്യുന്നു.

6. ഫീൽഡ് - ഓഡിറ്റ് പാർ, പി.എ.സി റിപ്പോർട്ട്, സി.എ.ജി റിപ്പോർട്ട്, ഡി.സി.ബി സ്റ്റേറ്റ്‌മെന്റ്, നോൺ ടാക്സ് റവന്യൂ കളക്ഷൻ, ബജറ്റ് അലോട്ട്മെന്റ്, ഓഡിറ്റ് ഫീസ്, കെ.എസ്.ആർ കോസ്റ്റ്, സബ്ജക്ട് കമ്മിറ്റി റിപ്പോർട്ട്, എസ്.ഡി.ജി എക്സ്പെൻഡിച്ചർ സ്റ്റേറ്റ്‌മെന്റ്, സഹകരണ വകുപ്പിലെ സംസ്ഥാനത്തെ മുഴുവൻ ഓഫീസുകളിലെയും പദ്ധതി പദ്ധതിയേതര വരവു ചെലവുകൾ ഓരോ വർഷവും ക്രോഡീകരിച്ച് വകുപ്പ് , ട്രഷറി , അക്കൗണ്ടന്റ് ജനറൽ എന്നിവിടങ്ങളിലെ കണക്കുമായി അനുരഞ്ജനം ചെയ്ത് നേരിട്ട് അക്കൗണ്ടന്റ് ജനറലിന് നൽകുന്നു . കൂടാതെ കെ.എസ്.ആർ ചട്ടം 144 പ്രകാരം സേവനം അനുഷ്ഠിക്കുന്ന ഉദ്യോഗസ്ഥരുടെ ഫോറീൻ സർവ്വീസ് അക്കൗണ്ടുകളുടെയും ടി അക്കൗണ്ടുകളുടെ എൽ.എസ്. ആൻറ് . പി സി. വിഹിതം ഒടുക്കുന്നത് സംബന്ധിച്ചും ഉള്ള വിവരങ്ങളും കെ.എസ്.ആർ ചട്ടം 156 പ്രകാരം സ്പെഷ്യൽ സെയിൽ ഓഫീസർ, കൺകറന്റ് ഓഡിറ്റർ തസ്തികകളിൽ സേവനം അനുഷ്ഠിക്കുന്ന ഉദ്യോഗസ്ഥരുടെ ആവറേജ് കോസ്റ്റ് , എൽ എസ്. ആൻറ് പി സി. വിഹിതം എന്നിവ ഒടുക്കുന്നത് സംബന്ധിച്ചും ഉള്ള വിവരങ്ങളും കൈകാര്യം ചെയ്യുന്നു.

7. എം.പി (മാർക്കറ്റിംഗ് & പ്രോസസിംഗ്) - സംസ്ഥാനത്തെ എല്ലാ പ്രാഥമിക വിപണന സംസ്കരണ സഹകരണ സംഘങ്ങളുടെയും അഡ്മിനിസ്ട്രേറ്റർമാരുടെ നിയമനം, സംഘത്തെക്കുറിച്ചുള്ള പരാതികൾ, റിട്ട് ഹർജികൾ, മുതലായ ഭരണപരമായ വിഷയങ്ങളും ധന സഹായ വിഷയങ്ങളും കൈകാര്യം ചെയ്യുന്നു.

8. സി.എസ് / എച്ച്.വി - വനിതാ സഹകരണ സംഘങ്ങൾ, , ഹൗസിംഗ് സഹകരണ സംഘങ്ങൾ, എന്നിവയുടെ ഭരണപരവും നിയമപരവും സാമ്പത്തികവുമായ കാര്യങ്ങളും വിവിധ പദ്ധതികൾ പ്രകാരം നൽകുന്ന ഓഹരി മൂലധനം, വായ്പ, സബ്സിഡി / മൂലധനം തുടങ്ങിയ സാമ്പത്തിക സഹായങ്ങളെക്കുറിച്ചും കൈകാര്യം ചെയ്യുന്നു. കൂടാതെ പ്രാഥമിക സഹകരണ സംഘങ്ങളിലെയും ഉപഭോക്തൃ സഹകരണ സംഘങ്ങളിലെയും ഭരണപരവും സാമ്പത്തികവുമായ കാര്യങ്ങളും വ്യത്യസ്ത പദ്ധതികളുടെ നടത്തിപ്പിനെക്കുറിച്ചും കൈകാര്യം ചെയ്യുന്നു.

9. എം.ടി - ആശുപത്രി സഹകരണ സംഘങ്ങൾ, സ്കൂൾ/കോളേജ് സഹകരണ സംഘങ്ങൾ , വിദ്യാഭ്യാസ സഹകരണ സംഘങ്ങൾ ലേബർകോൺട്രാക്ട് സഹകരണ സംഘങ്ങൾ, തൊഴിലധിഷ്ഠിത വിദ്യാഭ്യാസത്തിന് വേണ്ടിയുള്ള സഹകരണ അക്കാദമി (CAPE), സാഹിത്യ പ്രവർത്തന സംഘം ലിമിറ്റഡ് 2458 , ടൂറിസം സഹകരണ സംഘം , മറ്റ് പലവക സഹകരണ സംഘങ്ങൾ എന്നിവയുടെ ഭരണപരവും നിയമപരവും സാമ്പത്തികവുമായ കാര്യങ്ങളും വിവിധ പദ്ധതികൾ പ്രകാരം നൽകുന്ന ഓഹരി മൂലധനം, വായ്പ, സബ്സിഡി / മൂലധനം തുടങ്ങിയ സാമ്പത്തിക സഹായങ്ങളെക്കുറിച്ചും കൈകാര്യം ചെയ്യുന്നു.

10. ജനറൽ - ജോയിന്റ് രജിസ്ട്രാർ ആഫീസുകളിൽ നിന്നും മാസം തോറും ലഭിക്കുന്ന പ്രവർത്തന റിപ്പോർട്ട് കൈകാര്യം ചെയ്യുക, വകുപ്പുമായി ബന്ധപ്പെട്ട നോട്ടീഫിക്കേഷൻ തയ്യാറാക്കുക, കേരള സഹകരണ നിയമം ഭേദഗതി ചെയ്യൽ, സഹകരണ ലൈബ്രറിയുമായി ബന്ധപ്പെട്ട കാര്യങ്ങൾ, സർക്കുലർ പ്രസിദ്ധീകരിക്കുക, വിവരാവകാശം ക്രോഡീകരിക്കുക , സംഘങ്ങളിൽ നിന്നുള്ള സംഭാവനകൾ ഫലപ്രദമായി വിനിയോഗിക്കാൻ വേണ്ട നടപടി സ്വീകരിക്കൽ തുടങ്ങിയ പൊതുവായ കാര്യങ്ങളാണ് ജനറൽ സെക്ഷൻ കൈകാര്യം ചെയ്യുന്നത്. കൂടാതെ വിവിധ പദ്ധതികൾ, DCB കളിലെയും RBI & NABARD ഇൻസ്പെക്ഷൻ റിപ്പോർട്ട് , വിവിധ കടാശ്വാസ പദ്ധതികൾ എന്നിവ സംബന്ധിച്ച കാര്യങ്ങളും കൈകാര്യം ചെയ്യുന്നു.

11. വിജിലൻസ്- സഹകരണ വകുപ്പിലെ ഉദ്യോഗസ്ഥരുടെ അച്ചടക്ക നടപടികളും പാസ്റ്റോർട്ട് അപേക്ഷയിൻമേലുള്ള എൻ.ഒ.സി നൽകുന്നതിനുള്ള നടപടികളും എടുക്കുക, സഹകരണസംഘങ്ങളെ സംബന്ധിച്ച പരാതിയിൻമേലുള്ള പ്രാഥമിക അന്വേഷണം ആവശ്യമെങ്കിൽ സഹകരണ നിയമ പ്രകാരമുള്ള അന്വേഷണ പരിശോധനാ നടപടികൾ നടത്തുക, കേസിന്റെ ഗൗരവം കണക്കിലെടുത്ത് സഹകരണ വിജിലൻസിന്റെ അന്വേഷണത്തിന് നൽകുക, സർക്കാറിന്റെ നിർദ്ദേശ പ്രകാരം ഉള്ള അന്വേഷണങ്ങൾക്ക് നടപടി സ്വീകരിക്കുക, സഹകരണ ജീവനക്കാരുടെ സ്വത്ത് വിവര സ്റ്റേറ്റ്മെന്റ് വാങ്ങി സൂക്ഷിക്കുക എന്നിവയാണ് വിജിലൻസ് വിഭാഗം ചെയ്യുന്നത്.

12. പി.റ്റി - സഹകരണ വീഥി, സഹകരണ പ്രചരണ പദ്ധതി, സഹകരണ കോൺഗ്രസ്, സഹകരണ വിദ്യാഭ്യാസം , പരിശീലനം, ഔദ്യോഗിക ഭാഷാ പുരോഗതി റിപ്പോർട്ട് തയ്യാറാക്കൽ മുതലായവ സംബന്ധിച്ച കാര്യങ്ങൾ കൈകാര്യം ചെയ്യുന്നു.

13. എസ്.സി.റ്റി - എസ്.സി എസ്.റ്റി ഫെഡറേഷൻ , എസ്.സി എസ്.റ്റി സഹകരണസംഘങ്ങൾ എന്നിവയുടെ ഭരണപരവും നിയമപരവും സാമ്പത്തികവുമായ കാര്യങ്ങൾ കൈകാര്യം ചെയ്യുന്നു.

14. സി.എൽ.റ്റി - കേരള കാർഷിക സഹകരണ ഗ്രാമ വികസന ബാങ്ക്, പ്രാഥമിക കാർഷിക സഹകരണ ഗ്രാമ വികസന ബാങ്ക് എന്നിവയുമായി ബന്ധപ്പെട്ട ഭരണപരവും നിയമപരവും സാമ്പത്തികവുമായ കാര്യങ്ങൾ കൈകാര്യം ചെയ്യുന്നു.

15. സി.ബി - കേരള സംസ്ഥാന സഹകരണ ബാങ്കിലെ സ്ഥിര ജീവനക്കാർ ഒഴികെയുള്ള ജീവനക്കാരുടെ ഭരണ പരമായ കാര്യങ്ങൾ, പ്രാഥമിക കാർഷിക സഹകരണ സംഘങ്ങളിലെ SHG പദ്ധതി , പ്രധാനമന്ത്രി ആവാസ് യോജന, വിള ഇൻഷുറൻസ് എന്നീ പദ്ധതികൾ, ജില്ലാ സഹകരണ ബാങ്ക്, സംസ്ഥാന സഹകരണ ബാങ്ക്, നബാർഡ് എന്നിവയുടെ റിവ്യൂ മീറ്റിംഗ്, സംസ്ഥാന സഹകരണ ബാങ്കുകളിലെ ആർബിട്രേഷൻ കേസ് ഫയലിംഗ്, കേസ് തീർപ്പാക്കൽ എന്നിവയുമായി ബന്ധപ്പെട്ട കാര്യങ്ങൾ കൈകാര്യം ചെയ്യുന്നു.

16. സി.പി - പ്രാഥമിക കാർഷിക വായ്പാ സഹകരണ സംഘങ്ങൾ, ഫാർമേഴ്സ് ബാങ്കുകൾ, അഗ്രികൾച്ചർ ഇംപ്രൂവ്മെന്റ് സഹകരണ സംഘങ്ങൾ, റൂറൽ സഹകരണ സംഘങ്ങൾ, കാർഷികേതര വായ്പാ സഹകരണ സംഘങ്ങൾ എന്നിവയുടെ ഭരണപരവും നിയമപരവും സാമ്പത്തികവുമായ കാര്യങ്ങളും വിവിധ പദ്ധതി നടത്തിപ്പുമായി ബന്ധപ്പെട്ട കാര്യങ്ങളും കൂടാതെ അപ്ലൈഡ് എംപ്ലോയീസ് സംഘങ്ങളുടെ രജിസ്ട്രേഷൻ, ബൈലോ ഭേദഗതി ഉൾപ്പെടെയുള്ള എംപ്ലോയീസ് സംഘങ്ങളുമായി ബന്ധപ്പെട്ട മുഴുവൻ കാര്യങ്ങളും കൈകാര്യം ചെയ്യുന്നു.

17. ഐ.സി.ഡി.പി - സംയോജിത സഹകരണ വികസന പദ്ധതിയെ സംബന്ധിച്ച കാര്യങ്ങളാണ് ഐ.സി.ഡി.പി സെക്ഷൻ കൈകാര്യം ചെയ്യുന്നത്.

18 & 19. പി & എം (എ) & പി & എം (ബി) - സഹകരണ വകുപ്പുമായി ബന്ധപ്പെട്ട വാർഷിക പദ്ധതി തയ്യാറാക്കി പ്ലാനിംഗ് ബോർഡിന്റെ പരിഗണനയ്ക്കായി സമർപ്പിക്കുന്നു. പദ്ധതി നിർവ്വഹണവുമായി ബന്ധപ്പെട്ട പ്രൊപ്പോസലുകൾ തയ്യാറാക്കി വർക്കിംഗ് ഗ്രൂപ്പിന്റെ പരിഗണനയ്ക്കായി സമർപ്പിച്ച് അംഗീകാരം ലഭിക്കുന്ന മുറയ്ക്ക് ആയതിന്റെ ബില്ലിംഗ് ട്രഷറിയിൽ സമർപ്പിച്ച് സംഘങ്ങളുടെ അക്കാൺട്രിബ്യൂട്ട് തുക മാറി നൽകുന്നു. കൂടാതെ ജില്ലകളിൽ നിന്ന് ലഭിക്കുന്ന പ്രൊപ്പോസലുകൾ , പ്ലാൻ സ്പെസ് അപ്ലേഷൻ, ഗവർണ്ണർ പ്രസംഗം, ബഡ്ജറ്റ് പ്രസംഗം, വാർഷിക പ്രവർത്തന റിപ്പോർട്ട് തയ്യാറാക്കൽ ,ബഹു. ചീഫ് മിനിസ്റ്റർ, ചീഫ് സെക്രട്ടറി എന്നിവരുടെ മീറ്റിംഗിന് ആവശ്യമായ വിവരങ്ങൾ എന്നിവ സംബന്ധിച്ച വിഷയങ്ങൾ കൈകാര്യം ചെയ്യുന്നു.

20. എസ്.റ്റി - സഹകരണ വകുപ്പിന്റെ കീഴിലുള്ള എല്ലാത്തരം സംഘങ്ങളിൽ നിന്നും വിവരശേഖരണം നടത്തി സ്റ്റാറ്റിസ്റ്റിക്കൽ അബ്സ്ട്രാക്ട് , സഹകരണ സംഘങ്ങളുടെ നമ്പർ സ്റ്റേറ്റ്മെന്റ്, പി.എ.സി.എസ് ബേസിക് ഡാറ്റാ,

കാർഷിക മന്ത്രാലയത്തിന് വേണ്ടിയുള്ള വിവരങ്ങൾ, സംഘങ്ങളുടെ നിശ്ചിത പ്രൊഫോർമയിൽ ശേഖരിച്ച സ്ഥിതി വിവരക്കണക്കുകൾ എന്നിവയും കോ ഓപ്പറേറ്റീവ് ഡയറക്ടറി, വാർഷിക ഭരണ റിപ്പോർട്ട്, സാമ്പത്തിക അവലോകന റിപ്പോർട്ട് എന്നിവയും തയ്യാറാക്കുന്നു

- 21. **സഹകരണ ഇൻഫർമേഷൻ ബ്യൂറോ** - സഹകരണ വകുപ്പിലെ ഔദ്യോഗിക പ്രസിദ്ധീകരണമായ സഹകരണ വീഥി പ്രസിദ്ധീകരിക്കുന്നത് സഹകരണ ഇൻഫർമേഷൻ ബ്യൂറോ ആണ്.
- 22. **ലോ സെക്ഷൻ** - ആക്ട് ആൻറ് റൂൾ ഭേദഗതികൾ തയ്യാറാക്കാൻ, പരിശോധന, സെക്ഷനുകൾ തയ്യാറാക്കുന്ന സ്റ്റേറ്റ് മെന്റ് ഓഫ് ഫാക്ടറികൾ പരിശോധിച്ചു നൽകാൻ, ഓപ്പറേഷൻ മാനുവൽ എന്നിവ തയ്യാറാക്കലും പരിഷ്കരിക്കലും , ഹൈക്കോടതി കേസുകളിന്മേൽ നിരീക്ഷണം, ലെയ്സൺ ആഫീസറിൽ നിന്നും കേസുകളെ സംബന്ധിച്ച പ്രതിവാദ വിശദാംശങ്ങൾ യഥാസമയം ശേഖരിക്കാൻ, ഓരോ കേസുകളെ സംബന്ധിച്ചുള്ള നിലവിലുള്ള സ്ഥിതി ആവശ്യപ്പെട്ടുക, കരട് വിജ്ഞാപനങ്ങൾ പരിശോധിക്കുക, ബൈലോ അമെൻറ്മെന്റുകളുടെ പരിശോധന എന്നിവ ചെയ്യുന്നു.
- 23. **ഇൻസ്പെക്ഷൻ സെൽ** - സഹകരണ വകുപ്പുമായി ബന്ധപ്പെട്ട ആഫീസുകളിലും സഹകരണ സംഘങ്ങളിലും പരിശോധന നടത്തുകയാണ് പ്രധാന കർത്തവ്യം.

സഹകരണ സംഘം രജിസ്ട്രാറുടെ കീഴിലുള്ള ജില്ലാ/സർക്കിൾ ആഫീസുകളുടെ ഘടന

രജിസ്ട്രാർ ആഫീസിന് പുറമെ 14 ജില്ലാ ആഫീസുകളും 2018-19 സാമ്പത്തിക വർഷം രൂപീകരിച്ച 14 സർക്കിൾ ആഫീസുകൾ ഉൾപ്പെടെ 78 സർക്കിൾ ആഫീസുകൾ പ്രവർത്തിക്കുന്നുണ്ട്. ഇതിൽ ജില്ലാ ആഫീസുകളുടെ പ്രവർത്തനം ജോയിൻറ് രജിസ്ട്രാർ ജനറലിന്റെയും സർക്കിൾ തല ആഫീസുകളുടെ പ്രവർത്തനം അസിസ്റ്റന്റ് രജിസ്ട്രാറുടെയും നിയന്ത്രണത്തിൽ ആണ് നടക്കുന്നത്. ജില്ലകളിൽ ജോയിൻറ് രജിസ്ട്രാറെ സഹായിക്കുന്നതിന് ഡെപ്യൂട്ടി രജിസ്ട്രാർ (ഭരണം), അസിസ്റ്റന്റ് രജിസ്ട്രാർ (പ്ലാൻ), അസിസ്റ്റന്റ് രജിസ്ട്രാർ (എസ്.സി എസ്.റ്റി) , എന്നീ പ്രധാന ഉദ്യോഗസ്ഥരും അവർക്ക് കീഴിൽ കോ ഓപ്പറേറ്റീവ് ഇൻസ്പെക്ടർ, ഡ്രൈവർ, ക്ലർക്ക്, ടൈപ്പിസ്റ്റ്, ഓഫീസ് അറ്റൻഡൻറ്, സീപ്പർ എന്നീ ഉദ്യോഗസ്ഥരും ഉണ്ട്.

പുതിയതായി രൂപം കൊണ്ട സർക്കിളുകൾ - കാട്ടാക്കട, വർക്കല, പുനലൂർ, കോന്നി, ഇടുക്കി ,ചാലക്കുടി, കുന്നംകുളം , കൊണ്ടോട്ടി , പട്ടാമ്പി, താമരശ്ശേരി , ഇരിട്ടി , പയ്യന്നൂർ ,വെള്ളരിക്കുണ്ട് , മഞ്ചേശ്വരം.

മാനവ വിഭവം

➤ ജീവനക്കാർ

31.03.2019 ലെ സഹകരണ വകുപ്പിലെ ജീവനക്കാരുടെ എണ്ണം തന്ത്രിക തിരിച്ച് ചുവടെ ചേർക്കുന്നു.

| ക്രമ നമ്പർ | തസ്തിക | അനുവദിച്ച തസ്തിക | KSR തസ്തിക | ആകെ |
|------------|---|------------------|------------|------|
| 1 | സഹകരണ സംഘം രജിസ്ട്രാർ | 1 | - | 1 |
| 2 | സഹകരണ ഓഡിറ്റ് ഡയറക്ടർ | 1 | - | 1 |
| 3 | അഡീഷണൽ രജിസ്ട്രാർ / അഡീഷണൽ ഡയറക്ടർ | 7 | 3 | 10 |
| 4 | ജോയിന്റ് രജിസ്ട്രാർ / ജോയിന്റ് ഡയറക്ടർ | 33 | 23 | 56 |
| 5 | ഡെപ്യൂട്ടി രജിസ്ട്രാർ / ഡെപ്യൂട്ടി ഡയറക്ടർ | 37 | 15 | 52 |
| 6 | അസിസ്റ്റന്റ് രജിസ്ട്രാർ / അസിസ്റ്റന്റ് ഡയറക്ടർ | 235 | 246 | 481 |
| 7 | രജിസ്ട്രാറുടെ / ഡയറക്ടറുടെ പി.എ | 2 | - | 2 |
| 8 | ഇ.പി.ആർ.ഒ | 1 | - | 1 |
| 9 | ഫിനാൻസ് ഓഫീസർ | 1 | - | 1 |
| 10 | ലോ ഓഫീസർ | 1 | - | 1 |
| 11 | റിസർച്ച് ഓഫീസർ | 1 | - | 1 |
| 12 | സ്റ്റാറ്റിസ്റ്റിക്കൽ അസിസ്റ്റന്റ് ഗ്രേഡ് 1 | 5 | | 5 |
| 13 | കോ ഓപ്പറേറ്റീവ് ഇൻസ്പെക്ടർ / ഓഡിറ്റർ (ജനിയർ, സീനിയർ, സ്പെഷൽ ഗ്രേഡ്) | 1182 | 1385 | 2567 |
| 14 | ഫെയർ കോപ്പി സൂപ്രണ്ട് | 3 | - | 3 |
| 15 | ക്ലർക്ക് | 214 | - | 214 |
| 16 | ടൈപ്പിസ്റ്റ് | 136 | - | 136 |
| 17 | കോൺഫിഡൻഷ്യൽ അസിസ്റ്റന്റ് | 11 | - | 11 |
| 18 | ഡ്രൈവർ | 18 | - | 18 |
| 19 | ഓഫീസ് അറ്റൻഡൻ്റ്/നെറ്റ് വാച്ച്മെൻ | 300 | - | 300 |
| 21 | ബെൻഡർ | 1 | - | 1 |
| 22 | ദഫേദാർ | 1 | - | |
| 23 | പാർട്ട് ടൈം സീപ്പർ | 71 | - | 63 |
| 24 | ഫുൾ ടൈം സീപ്പർ | 3 | - | |
| 25 | ഡാറ്റാ എൻട്രി ഓപ്പറേറ്റർ | 2 | - | |
| | ആകെ | 2267 | 1672 | 3925 |

➤ ദിവസ വേതനത്തിൽ ജോലി ചെയ്യുന്നവർ

- 1. ഓഫീസ് അറ്റൻഡൻ്റ് - 14
- 2. പാർട്ട് ടൈം സീപ്പർ - 14

➤ ആശ്രിത നിയമനങ്ങൾ ഉൾപ്പെടെയുള്ള ആകെ നിയമനങ്ങൾ

- 1. ജൂനിയർ ഇൻസ്പെക്ടർ 236
- 2. എൽ.ഡി ക്ലാർക്ക് 36
- 3. എൽ.ഡി ടൈപ്പിസ്റ്റ് 5
- 4. ഓഫീസ് അറ്റൻഡൻ്റ് 28
- 5. ഡ്രൈവർ 2

➤ ഡെപ്യൂട്ടേഷനിൽ പോയവർ - 14

➤ തസ്തിക സൃഷ്ടിക്കൽ

- 1. അസിസ്റ്റൻ്റ് രജിസ്ട്രാർ - 14
- 2. ജൂനിയർ ഇൻസ്പെക്ടർ - 14
- 3. എൽ.ഡി ക്ലാർക്ക് - 14

➤ 2018-19 വർഷം സർവ്വീസിൽ നിന്ന് വിരമിച്ചവർ

| ക്രമ നമ്പർ | തസ്തിക | എണ്ണം |
|------------|---|-------|
| 1 | അഡീഷണൽ രജിസ്ട്രാർ/ അഡീഷണൽ ഡയറക്ടർ | 6 |
| 2 | ജോയിൻ്റ് രജിസ്ട്രാർ/ ജോയിൻ്റ് ഡയറക്ടർ | 19 |
| 3 | ഡെപ്യൂട്ടി രജിസ്ട്രാർ/ ഡെപ്യൂട്ടി ഡയറക്ടർ | 19 |
| 4 | അസിസ്റ്റൻ്റ് രജിസ്ട്രാർ / അസിസ്റ്റൻ്റ് ഡയറക്ടർ | 72 |
| 5 | കോ ഓപ്പറേറ്റീവ് ഇൻസ്പെക്ടർ /ആഡിറ്റർ (ജൂനിയർ, സീനിയർ, സ്പെഷൽ ഗ്രേഡ്) | 38 |
| 6 | ടൈപ്പിസ്റ്റ് | 4 |
| 7 | ഓഫീസ് അറ്റൻഡൻ്റ് | 10 |
| 8 | പാർട്ട് ടൈം സീപ്പർ | 1 |
| 9 | ഫെയർകോപ്പി സൂപ്രണ്ട് | 2 |

സഹകരണ വകുപ്പിലെ ഉദ്യോഗസ്ഥർക്കുള്ള പരിശീലനം

2018-19 വർഷത്തിൽ സഹകരണ വകുപ്പിലെ Training Need Analysis പരിഷ്കരിക്കുന്നതിന് തീരുമാനിച്ചതിന്റെ അടിസ്ഥാനത്തിൽ 2018 മാർച്ച് 12 മുതൽ 14 വരെ സഹകരണ സംഘം രജിസ്ട്രാർ ഓഫീസിൽ വെച്ച് Training Need Analysis സംഘടിപ്പിച്ചു. IMG, ICM, ACSTI സഹകരണ വകുപ്പിലെ വിവിധ തസ്തികകളിലുള്ള ഉദ്യോഗസ്ഥർ എന്നിവരെ ഉൾപ്പെടുത്തി സംഘടിപ്പിച്ച Training Need Analysis ന്റെ അടിസ്ഥാനത്തിൽ IMG, ICM, ACSTI എന്നിവിടങ്ങളിൽ സംഘടിപ്പിക്കേണ്ട പ്രോഗ്രാമുകളുടെ ഷെഡ്യൂളുകൾ നിശ്ചയിക്കുകയും ചെയ്തു. മുൻ വർഷങ്ങളിൽ നിന്ന് വ്യത്യസ്തമായി പുതുതായി നിയമിക്കപ്പെടുന്ന ഇൻസ്പെക്ടേഴ്സ് / ഓഡിറ്റോഴ്സിന് IMG, ICM എന്നീ സ്ഥാപനങ്ങളെ സംയോജിപ്പിച്ചുകൊണ്ട് ഒരു മാസത്തെ Induction course നൽകുന്നതിനും തീരുമാനിച്ചു. .

2018-19 കാലയളവിൽ വിവിധ ട്രെയിനിംഗ് പ്രോഗ്രാമുകളിലായി തിരുവനന്തപുരം, കണ്ണൂർ ഐ.സി.എം കേന്ദ്രങ്ങളിൽ നിന്ന് 931 ഉദ്യോഗസ്ഥർക്കും തിരുവനന്തപുരം, കൊച്ചി, കോഴിക്കോട് എന്നീ ഐ.എം.ജി കേന്ദ്രങ്ങളിൽ നിന്ന് 490 ഉദ്യോഗസ്ഥർക്കും അഗ്രികൾച്ചറൽ കോ ഓപ്പറേറ്റീവ് സ്റ്റാഫ് ട്രെയിനിംഗ് ഇൻസ്റ്റിറ്റ്യൂട്ടിൽ നിന്നും 206 ഉദ്യോഗസ്ഥർക്കും പരിശീലനം ലഭിച്ചിട്ടുണ്ട്.

വകുപ്പിന്റെ കീഴിൽ പ്രവർത്തിക്കുന്ന മറ്റ് ഓഫീസുകൾ

1. സഹകരണ വിജിലൻസ്

കേരള സർക്കാറിന്റെ 02.02.2008 ലെ 41/08 നം ഉത്തരവും ബഹു. സഹകരണ സംഘം രജിസ്ട്രാറുടെ 12.05.2008 ലെ 32/08 നം. സർക്കുലറും പ്രകാരം സഹകരണ സംഘം രജിസ്ട്രാറുടെ കീഴിൽ കേരള സഹകരണ നിയമം വകുപ്പ് 68 എ പ്രകാരം സഹകരണ വിജിലൻസ് വിഭാഗം 2008 മുതൽ പ്രവർത്തനം ആരംഭിച്ചു. കേരള സംസ്ഥാനം മുഴുവൻ അധികാര പരിധിയോട് കൂടി ഡെപ്യൂട്ടി ഇൻസ്പെക്ടർ ജനറൽ ഓഫ് പോലീസ് (ഡി.ഐ.ജി) റാങ്കിലുള്ള ഉദ്യോഗസ്ഥനെ വിജിലൻസ് ഓഫീസറായി നിയമിച്ചുകൊണ്ട് തിരുവനന്തപുരം ആസ്ഥാനമായി സഹകരണ വിജിലൻസ് ഓഫീസും വിജിലൻസ് ഓഫീസറുടെ കീഴിൽ ഒരോ ഡെപ്യൂട്ടി പോലീസ് സൂപ്രണ്ടിന്റെ നിയന്ത്രണത്തിൽ തിരുവനന്തപുരം, കൊല്ലം , പത്തനംതിട്ട ,ആലപ്പുഴ ജില്ലകൾ അധികാര പരിധിയായി ആലപ്പുഴ ദക്ഷിണ മേഖല ഓഫീസും പാലക്കാട് ,ഇടുക്കി , കോട്ടയം, ഏറണാകുളം ,തൃശ്ശൂർ എന്നീ ജില്ലകൾ പ്രവർത്തന പരിധിയായി കണ്ണൂർ ഉത്തര മേഖലാ ഓഫീസുമായി മൊത്തം 3 മേഖലാ ഓഫീസുകൾ പ്രവർത്തിച്ചു വരുന്നു. സഹകരണ വിജിലൻസിൽ ആകെ 39 തസ്തികകൾ ഉണ്ട്.

ഭരണ നിയന്ത്രണത്തിലുള്ള സഹകരണ സ്ഥാപനങ്ങളിലെ പണാപഹരണം , സാമ്പത്തിക ക്രമക്കേടുകൾ , അഴിമതികൾ, മറ്റ് ഗുരുതരമായ ക്രമക്കേടുകൾ എന്നിവയിൻമേൽ സഹകരണ സംഘം രജിസ്ട്രാർ നിർദ്ദേശിക്കുന്ന പരാതിയിൻമേൽ ഡി.വൈ.എസ്.പി / പോലീസ് ഇൻസ്പെക്ടർ എന്നിവർ അന്വേഷണം നടത്തി സമർപ്പിക്കുന്ന റിപ്പോർട്ടുകൾ സഹകരണ വിജിലൻസ് ഓഫീസറുടെ ശുപാർശയോട് കൂടി രജിസ്ട്രാർക്ക് നൽകുന്നു.

ഭരണപരമായ കാര്യങ്ങൾ ആസ്ഥാന ഓഫീസിൽ ജോയിൻറ് രജിസ്ട്രാറും മേഖലാ ഓഫീസുകളിൽ ഡെപ്യൂട്ടി രജിസ്ട്രാറും കൈകാര്യം ചെയ്തു വരുന്നു.. 2018-19 വർഷം 45 കേസുകൾ അന്വേഷണത്തിനായി ലഭിച്ചിട്ടുണ്ട്. തൻ വർഷം 31 കേസുകളിൽ റിപ്പോർട്ട് സമർപ്പിച്ചിട്ടുണ്ട്. .സഹകരണ സംഘം രജിസ്ട്രാറുടെ നിർദ്ദേശ പ്രകാരം തൃശ്ശൂർ ജില്ലാ സഹകരണ ബാങ്കിലെ ക്രമക്കേട് സംബന്ധിച്ച് സഹകരണ നിയമം 66 പ്രകാരമുള്ള പരിശോധന 2018 ജൂൺ മുതൽ

നവംബർ മാസം വരെ ജോയിൻറ് രജിസ്ട്രാറുടെ നേതൃത്വത്തിൽ നടന്നിട്ടുള്ളതും അതിൽ ആസ്ഥാന മേഖലാ ആഫീസുകളിലെ സഹകരണ വകുപ്പ് ഇൻസ്പെക്ടർമാരും ഡെപ്യൂട്ടി രജിസ്ട്രാറും പങ്കെടുത്തിട്ടുള്ളതുമാണ്.

2. സഹകരണ ട്രൈബ്യൂണൽ

കേരള സഹകരണ ട്രൈബ്യൂണൽ സഹകരണ വകുപ്പിന്റെ ഭരണ നിയന്ത്രണത്തിൽ പ്രവർത്തിക്കുന്ന സംസ്ഥാനം മുഴുവൻ അധികാര പരിധിയുള്ള അപ്പലേറ്റ് അതോറിറ്റിയാണ്. സഹകരണ ട്രൈബ്യൂണലായി സർവ്വീസിലുള്ള ജില്ലാ ജഡ്ജ് ഡെപ്യൂട്ടേഷൻ വ്യവസ്ഥയിൽ സേവനം അനുഷ്ഠിക്കുന്നു. നിലവിൽ 10 ജീവനക്കാർ ഉണ്ട്.

2018-19 വർഷം ലഭിച്ച ആകെ അപേക്ഷകളുടെയും തീർപ്പാക്കിയതുമായ അപേക്ഷകളുടെയും വിവരം

| | Opening Balance | Received during the year | Closed during the year | Balance |
|-------------|-----------------|--------------------------|------------------------|---------|
| Appeal | 68 | 177 | 175 | 70 |
| Revision | 60 | 113 | 129 | 44 |
| Restoration | - | 1 | 0 | 1 |

3. സഹകരണ ആർബിട്രേഷൻ കോടതി

കേരള സഹകരണനിയമം വകുപ്പ് 69 പ്രകാരം ധനപരമല്ലാത്ത തർക്കങ്ങൾ തീർപ്പാക്കുന്നതിനുവേണ്ടി 2010 ആഗസ്റ്റ് 11-ാം തീയതിയിലെ ജി. ഒ. (പി) 147/2010 നമ്പർ സർക്കാർ ഉത്തരവ് പ്രകാരമാണ് ഈ കോടതി സ്ഥാപിതമായത്.

a) (നോർത്തേൺ) കോഴിക്കോട്

കോഴിക്കോട് ആസ്ഥാനമായി വടക്കൻ ജില്ലകളായ തൃശൂർ, പാലക്കാട്, മലപ്പുറം, കോവിക്കോട്, വയനാട്, കണ്ണൂർ, കാസർഗോഡ് , എന്നീ 7 ജില്ലകളാണ് ഈ കോടതിയുടെ പ്രവർത്തനപരിധിയിലുള്ളത്.

2018-19 കാലയളവിൽ ആകെ 65 കേസുകൾ ഫയൽ ചെയ്തിട്ടുണ്ട്. 75 കേസുകൾ തീർപ്പ് കൽപ്പിച്ചിട്ടുണ്ട്. 300 കേസുകൾ വർഷാവസാനം ബാക്കി നിൽക്കുന്നുണ്ട്.

b) (സത്തേൺ) തിരുവനന്തപുരം

തിരുവനന്തപുരം ആസ്ഥാനമായി തെക്കൻ ജില്ലകളായ തിരുവനന്തപുരം , കൊല്ലം, പത്തനംതിട്ട, ആലപ്പുഴ, കോട്ടയം, ഇടുക്കി, എറണാകുളം എന്നീ 7 ജില്ലകളാണ് ഈ കോടതിയുടെ പ്രവർത്തനപരിധിയിലുള്ളത്.

നിലവിൽ തിരുവനന്തപുരത്തും ആലപ്പുഴയിലും എറണാകുളത്തും സിറ്റിംഗ് നടത്തി വരുന്നു. തിരുവനന്തപുരം, കൊല്ലം എന്നീ ജില്ലകളിലെ കേസുകൾ തിരുവനന്തപുരത്ത് ആസ്ഥാനത്ത് വെച്ചും ആലപ്പുഴ, പത്തനംതിട്ട, എന്നീ ജില്ലകളിലെ കേസുകൾ ആലപ്പുഴ ക്യാമ്പ് സിറ്റിംഗിലും കോട്ടയം, ഇടുക്കി, എറണാകുളം എന്നീ ജില്ലകളിലെ

കേസുകൾ എറണാകുളം ക്യാമ്പ് സിറ്റിംഗിലും വെച്ച് തീർപ്പ് കൽപ്പിച്ച് വരുന്നു. 2018-19 കാലയളവിൽ ആകെ 87 കേസുകൾ ഫയൽ ചെയ്തിട്ടുണ്ട്. ഫയലിംഗ് ഫീസിനത്തിൽ സർക്കാരിലേക്ക് 253000 രൂപ ചെല്ലാൻ മുഖാന്തിരം ഒടുക്കിയിട്ടുണ്ട്. 137 കേസുകൾ തീർപ്പ് കൽപ്പിച്ചിട്ടുണ്ട്.

4. സഹകരണ ഓംബുഡ്സ്മാൻ

കേരള സർക്കാർ 2010 ൽ കേരള സഹകരണ ഓംബുഡ്സ്മാൻ പദ്ധതി 2010 ന് രൂപം നൽകുകയുണ്ടായി. ആയതിന്റെ അടിസ്ഥാനത്തിൽ 01.03.2011 ൽ ആദ്യത്തെ സഹകരണ ഓംബുഡ്സ്മാൻ നിയമിതനായി . നിലവിൽ ഓംബുഡ്സ്മാനായ ശ്രീമതി. ജീനാ ജോസ് 25.04.2017 മുതൽ പ്രവർത്തിച്ചു വരുന്നു. സഹകരണ ഓംബുഡ്സ്മാൻ ആഫീസിന്റെ ഭരണപരമായ കാര്യങ്ങൾ ചെയ്യുന്നതിനായി സഹകരണ സംഘം രജിസ്ട്രാർ ആഫീസിലെ ക്രെഡിറ്റ്(2) ഡെപ്യൂട്ടി രജിസ്ട്രാറെ ഈ ആഫീസിലെ സെക്രട്ടറിയായും (ഇൻചാർജ്ജ്), ഓംബുഡ്സ്മാനെയും സെക്രട്ടറിയെയും സഹായിക്കുന്നതിലേക്കായി പ്രവർത്തി ക്രമീകരണ വ്യവസ്ഥയിൽ ഒരു സഹകരണ സംഘം ഇൻസ്പെക്ടറെ ആഫീസ് ഇൻസ്പെക്ടറായും ,സി.എ തസ്തികയിൽ ഒരാളെയും എൽ.ഡി ക്ലർക്ക്, ഓഫീസ് അറ്റൻഡൻ്റ് തസ്തികകളിൽ പ്രവൃത്തി ക്രമീകരണ വ്യവസ്ഥയിൽ ഓരോരുത്തരെയും ഡ്രൈവർ തസ്തികയിൽ ദിവസക്കൂലി ഇനത്തിൽ ഒരാളെയും പാർട്ട് ടൈം സീപ്പർ തസ്തികയിൽ കൺസോളിഡേറ്റഡ് വ്യവസ്ഥയിൽ ഒരാളെയും ഈ ആഫീസിൽ നിയമിച്ചിട്ടുണ്ട്.

2018-19 വർഷത്തിൽ 550 പരാതികൾ ലഭിക്കുകയും അതിൽ 130 പരാതികളിൽ തീർപ്പ് കൽപ്പിച്ചിട്ടുള്ളതുമാണ്. പരാതി ഒന്നിന് 50 രൂപ ക്രമത്തിൽ 2018-19 വർഷം 27500/- രൂപ ഫീസിനത്തിൽ ട്രഷറിയിൽ ഒടുക്കിയിട്ടുണ്ട്. ഒടുക്കിയിട്ടുണ്ട്.

5. സംസ്ഥാന സഹകരണ തെരഞ്ഞെടുപ്പ് കമ്മീഷൻ

സംസ്ഥാനത്തെ വായ്പ ,ഫെഡറൽ ,സെൻട്രൽ , അപ്പെക്സ് സഹകരണ സംഘങ്ങളിലെ ഭരണ സമിതി തെരഞ്ഞെടുപ്പിന്റെ മേൽനോട്ടം നിയന്ത്രണം ,മാർഗ്ഗ നിർദ്ദേശങ്ങൾ എന്നിവ ചുമതലപ്പെടുത്തിക്കൊണ്ട് 2001 ൽ സർക്കാർ സംസ്ഥാന സഹകരണ തെരഞ്ഞെടുപ്പ് കമ്മീഷൻ രൂപീകരിച്ചു. ആയതിലേക്ക് ഗവൺമെൻ്റ് സെക്രട്ടറിയേറ്റിലെ നിയമ വകുപ്പ് സ്പെഷ്യൽ സെക്രട്ടറി റാങ്കിലുള്ള ഒരു ഉദ്യോഗസ്ഥനെ ഡെപ്യൂട്ടേഷൻ വ്യവസ്ഥയിൽ സംസ്ഥാന മുഖ്യ സഹകരണ തെരഞ്ഞെടുപ്പ് കമ്മീഷണറായി ഗവൺമെൻ്റ് നിയമിച്ചു.

2009 വരെ സംസ്ഥാനത്തെ വായ്പ , ഫെഡറൽ , സെൻട്രൽ , അപ്പെക്സ് സഹകരണ സംഘങ്ങളിലെ ഭരണ സമിതി തെരഞ്ഞെടുപ്പ് മാത്രമേ സംസ്ഥാന സഹകരണ തെരഞ്ഞെടുപ്പ് കമ്മീഷൻ ആഫീസിൽ നിർവ്വഹിക്കേണ്ടിയിരുന്നള്ളൂ. 2010 ൽ ഇവക്ക് പുറമേ ഇതര സംഘങ്ങളിലെ പ്രാതിനിധ്യ പൊതുയോഗ തെരഞ്ഞെടുപ്പ് കൂടി സംസ്ഥാന സഹകരണ തെരഞ്ഞെടുപ്പ് കമ്മീഷന്റെ നിയന്ത്രണത്തിലാക്കിയിട്ടുണ്ട്.

സംസ്ഥാനത്തെ എല്ലാ സഹകരണ സംഘങ്ങളിലെയും (ഇതര വകുപ്പുകൾ ഉൾപ്പെടെ) വോട്ടർ പട്ടിക തയ്യാറാക്കൽ ,ഭരണ സമിതി തെരഞ്ഞെടുപ്പ്, പ്രസിഡൻ്റ് , വൈസ് പ്രസിഡൻ്റ് , ഹോണററി സെക്രട്ടറി , ചെയർമാൻ എന്നീ ഭാരവാഹികളുടെ തെരഞ്ഞെടുപ്പ്, പ്രാതിനിധ്യ പൊതുയോഗ സഭാ തെരഞ്ഞെടുപ്പ്, എന്നിവ സംസ്ഥാന സഹകരണ തെരഞ്ഞെടുപ്പ് കമ്മീഷൻ വിർവ്വഹിക്കുന്നു. കൂടാതെ സ്റ്റേറ്റ് മെൻ്റ് പരിശോധന, തെരഞ്ഞെടുപ്പ് ചെലവ് കണക്ക് പരിശോധന, തെരഞ്ഞെടുപ്പ് പരാതി പരിശോധിക്കൽ , ആർബിട്രേഷൻ കോടതി, ടീബ്യൂണൽ ഹൈക്കോടതി , സുപ്രീം കോടതി എന്നിവയിലെ സംസ്ഥാന സഹകരണ തെരഞ്ഞെടുപ്പ് കേസ് ഫയലുകൾ

കൈകാര്യം ചെയ്യൽ, ദൈനംദിന ആഫീസ് ജോലികൾ , എസ്റ്റാബ്ലിഷ്മെന്റ് ജോലികൾ എന്നിവയും നിർവ്വഹിച്ചു വരുന്നു.

6. തൊഴിലധിഷ്ഠിത വിദ്യാഭ്യാസത്തിന് വേണ്ടിയുള്ള സഹകരണ അക്കാദമി(CAPE)

1955 ലെ തിരുവിതാംകൂർ - കൊച്ചി ലിറ്റററി സയൻറിഫിക് ആൻറ് ചാരിറ്റബിൾ സൊസൈറ്റി ആക്ട് അനുസരിച്ച് നിലവിൽ വന്ന കേരള സർക്കാർ സഹകരണ വകുപ്പിന്റെ സ്ഥാപനമാണ് CAPE. എഞ്ചിനീയറിംഗ് , മെഡിസിൻ , മാനേജ്മെന്റ് എന്നിവ പോലുള്ള തൊഴിലധിഷ്ഠിത മേഖലയിലെ വിദ്യാഭ്യാസത്തിനും പരിശീലനത്തിനുമുള്ള സൗകര്യം പ്രദാനം ചെയ്യുക എന്നതാണ് ഇതിന്റെ ലക്ഷ്യം. CAPE ന്റെ കീഴിൽ 9 എഞ്ചിനീയറിംഗ് കോളേജുകളും ഒരു മാനേജ്മെന്റ് ഇൻസ്റ്റിറ്റ്യൂട്ട് , ഒരു നഴ്സിംഗ് കോളേജ് , ഒരു ഫിനിഷിംഗ് സ്കൂൾ , പുനപ്രയിലെ ഒരു ആശുപത്രി എന്നിവ പ്രവർത്തിക്കുന്നു.

2018-19 വർഷം സ്റ്റേറ്റ് പ്ലാനിന്റെ കീഴിൽ കോ ഓപ്പറേറ്റീവ് അക്കാദമി ഓഫ് പ്രൊഫഷണൽ എഡ്യൂക്കേഷൻ കോ ഓപ്പറേറ്റീവ് അക്കാദമി ഓഫ് പ്രൊഫഷണൽ എഡ്യൂക്കേഷൻ (CAPE) ന് 457.54 ലക്ഷം രൂപ അനുവദിച്ചു നൽകിയിട്ടുണ്ട്.

വകുപ്പിന്റെ പ്രവർത്തനങ്ങൾ

സഹകരണ വകുപ്പിന്റെ പ്രവർത്തനം

1. സഹകരണ സംഘങ്ങൾ രജിസ്ട്രർ ചെയ്ത് നൽകുക.
2. സഹകരണ സംഘങ്ങളുടെ നിയമാവലിയും അവയുടെ കാലാ കാലങ്ങളിലുള്ള ഭേദഗതിയും പരിശോധിച്ച് രജിസ്ട്രർ ചെയ്ത് നൽകുക.
3. സഹകരണ സംഘങ്ങളിലെ ഭരണ സമിതിയിലേക്കുള്ള തെരഞ്ഞെടുപ്പ് നടത്തിക്കൊടുക്കുക.
4. സഹകരണ സംഘങ്ങളിൽ ഒരു കമ്മിറ്റി രൂപീകരണം പരാജയപ്പെടുമ്പോഴോ നിലവിലുള്ള കമ്മിറ്റി പിരിച്ചു വിടുമ്പോഴോ പകരം അഡ്മിനിസ്ട്രേഷൻ / അഡ്മിനിസ്ട്രേറ്റീവ് കമ്മിറ്റിയെ നിയമിച്ച് ഭരണ സ്തംഭനം ഒഴിവാക്കുക.
5. സഹകരണ സംഘങ്ങൾക്ക് സർക്കാരിൽ നിന്നുള്ള സാമ്പത്തിക സഹായങ്ങൾ ലഭ്യമാക്കുക.
6. എല്ലാ തരം സഹകരണ സംഘങ്ങളുടെയും ആഡിറ്റ് നിർവ്വഹിക്കുക.
7. സഹകരണ സംഘങ്ങളിൽ കാലാ കാലങ്ങളിൽ പരിശോധന നടത്തുകയും ആവശ്യമായ കാര്യങ്ങളിൽ അന്വേഷണം നടത്തുകയും ക്രമക്കേടുകളും അഴിമതികളും കണ്ടുപിടിച്ച് കുറ്റക്കാർക്കെതിരെ നടപടി സ്വീകരിക്കുകയും സംഘത്തിനുമായ സാമ്പത്തിക നഷ്ടം ഈടാക്കുകയും ചെയ്യുക.
8. സഹകരണ സംഘങ്ങളുടെ പ്രവർത്തനങ്ങളിൽ മേൽ നോട്ടം വഹിക്കുക , നിർദ്ദേശങ്ങൾ നൽകുക, നിയമ - ചട്ട വ്യവസ്ഥകൾ പാലിക്കുന്നതിനുള്ള നിർദ്ദേശങ്ങൾ നൽകുക.
9. അംഗങ്ങൾ , ജീവനക്കാർ, ഇടപാടുകാർ എന്നിവരും സഹകരണ സംഘങ്ങളും തമ്മിലുള്ള തർക്കങ്ങൾക്ക് തീർപ്പ്

കൽപിക്കുക (ആർബിട്രേഷൻ)

10. ആർബിട്രേഷൻ തീർപ്പ് നടപ്പിലാക്കി കൊടുക്കുക (വിധി നടത്തിപ്പ്).
11. സഹകരണ സംഘങ്ങൾ പ്രവർത്തന ക്ഷമമല്ലാതെ വരുമ്പോൾ ലിക്വിഡേഷൻ നടപടികൾ നിർവ്വഹിക്കുക.
12. ആർബിട്രേഷൻ തീർപ്പിൻ മേലുള്ള അപ്പീൽ , റിവിഷൻ ,റിവ്യൂ ഇവ നടത്തുക.
13. സഹകരണ സംഘങ്ങൾക്കും അതിലെ ജീവനക്കാർക്കും ഇടപാടുകാർക്കും ബാധകമായ എല്ലാ കാര്യങ്ങളും സർക്കാർ നിർദ്ദേശങ്ങൾക്കും നിയമ -ചട്ട വ്യവസ്ഥകൾക്കനുസൃതവും ആയി മാർഗ്ഗ നിർദ്ദേശങ്ങൾ നൽകുക.

സ്റ്റാറ്റൂട്ടറി പ്രവർത്തന റിപ്പോർട്ട്

ആർബിട്രേഷൻ , എക്സിക്യൂഷൻ , ലിക്വിഡേഷൻ എന്നിവയുമായി ബന്ധപ്പെട്ട് 2018-19 വർഷത്തെ വിവരങ്ങൾ ചുവടെ ചേർക്കുന്നു.

31.03.2019 ലെ ആർബിട്രേഷൻ കേസുകളുടെ ബാക്കി നിൽപ്പ്

| ക്രമനമ്പർ | ആർബിട്രേഷൻ | കേസുകളുടെ എണ്ണം | തുക ലക്ഷത്തിൽ |
|-----------|---|-----------------|---------------|
| 1 | 31.03.2018 ലെ ബാക്കി നിൽപ്പ് | 78235 | 198747.05 |
| 2 | 01.04.2018 മുതൽ 31.03.2019 വരെ സ്വീകരിച്ചത് | 163946 | 395869.42 |
| | ആകെ | 242181 | 594616.47 |
| 3 | 01.04.2018 മുതൽ 31.03.2019 വരെ തീർപ്പാക്കിയത് | 185466 | 435206.88 |
| | 31.03.2019 ലെ ബാക്കി നിൽപ്പ് | 56715 | 159409.59 |

മേൽ സൂചിപ്പിച്ചതിൽ തിരുവനന്തപുരം, കോഴിക്കോട് ആർബിട്രേഷൻ കോടതികളിലെ ആർബിട്രേഷൻ കേസുകളുടെ പുരോഗതി വിവരം ചുവടെ ചേർക്കുന്നു.

തിരുവനന്തപുരം, കോഴിക്കോട് ആർബിട്രേഷൻ കോടതികളിലെ 31.03.2019 ലെ ആർബിട്രേഷൻ കേസുകളുടെ ബാക്കി നിൽപ്പ്

| ക്രമ നമ്പർ | ആർബിട്രേഷൻ | തിരുവനന്തപുരം (എണ്ണം) | കോഴിക്കോട് (എണ്ണം) |
|------------|------------------------------|-----------------------|--------------------|
| 1 | 31.03.2018 ലെ ബാക്കി നിൽപ്പ് | 301 | 310 |

| | | | |
|---|---|-----|-----|
| 2 | 01.04.2018 മുതൽ 31.03.2019 വരെ സ്വീകരിച്ചത് | 104 | 71 |
| | ആകെ | 405 | 381 |
| 3 | 01.04.2018 മുതൽ 31.03.2019 വരെ തീർപ്പാക്കിയത് | 130 | 81 |
| | 31.03.2019 ലെ ബാക്കി നിൽപ്പ് | 275 | 300 |

31.03.2019 ലെ എക്സിക്യൂഷൻ കേസുകളുടെ ബാക്കി നിൽപ്പ്

| ക്രമനമ്പർ | എക്സിക്യൂഷൻ | കേസുകളുടെ എണ്ണം | തുക ലക്ഷത്തിൽ |
|-----------|---|-----------------|---------------|
| 1 | 31.03.2018 ലെ ബാക്കി നിൽപ്പ് | 149767 | 247050.14 |
| 2 | 01.04.2018 മുതൽ 31.03.2019 വരെ സ്വീകരിച്ചത് | 82818 | 204911.74 |
| | ആകെ | 232585 | 451961.88 |
| 3 | 01.04.2018 മുതൽ 31.03.2019 വരെ തീർപ്പാക്കിയത് | 74222 | 131792.97 |
| | 31.03.2019 ലെ ബാക്കി നിൽപ്പ് | 158363 | 320168.91 |

31.03.2019 ലെ ലിക്വിഡേഷൻ കേസുകളുടെ ബാക്കി നിൽപ്പ്

| ക്രമ നമ്പർ | ലിക്വിഡേഷൻ | കേസുകളുടെ എണ്ണം | ആസ്തി (തുക ലക്ഷത്തിൽ) | ബാധ്യത (തുക ലക്ഷത്തിൽ) |
|------------|---|-----------------|-----------------------|------------------------|
| 1 | 31.03.2018 ലെ ബാക്കി നിൽപ്പ് | 657 | 3774.86 | 4631.93 |
| 2 | 01.04.2018 മുതൽ 31.03.2019 വരെ സ്വീകരിച്ചത് | 38 | 41.22 | 35.61 |
| | ആകെ | 695 | 3816.08 | 4667.54 |
| 3 | 01.04.2018 മുതൽ 31.03.2019 വരെ തീർപ്പാക്കിയത് | 84 | 14.66 | 15.48 |
| | 31.03.2019 ലെ ബാക്കി നിൽപ്പ് | 611 | 3801.42 | 4652.06 |

പദ്ധതികളും മറ്റ് സാമ്പത്തിക സഹായങ്ങളും

വകുപ്പിന്റെ പദ്ധതികൾ

1. സംയോജിത സഹകരണ വികസന പദ്ധതി

ഗ്രാമീണ കാർഷിക സമ്പദ് വ്യവസ്ഥയിൽ സഹകരണ സ്ഥാപനങ്ങളുടെ പങ്കാളിത്തവും, സ്വാധീനവും കാര്യക്ഷമമാക്കുന്നതിനും, വിപുലീകരിക്കുന്നതിനും അത് വഴി പൊതു സമ്പദ് വ്യവസ്ഥയിൽ വികസനം സാധ്യമാക്കുന്നതിനും ലക്ഷ്യമിട്ട് ദേശീയ സഹകരണ വികസന കോർപ്പറേഷൻ (എൻ.സി.ഡി.സി) ദേശീയ തലത്തിൽ തെരഞ്ഞെടുക്കപ്പെട്ട ജില്ലകളിൽ നടപ്പിലാക്കി വരുന്ന പദ്ധതിയാണ് സംയോജിത സഹകരണ വികസന പദ്ധതി (ഐ.സി.ഡി.പി) ഏഴാം പഞ്ചവത്സര പദ്ധതി കാലത്താണ് ഈ പദ്ധതി ആരംഭിച്ചത്.

വികസന പദ്ധതികൾ ആവിഷ്കരിച്ച് ധനസഹായം അനുവദിക്കുന്നതിൽ നേരിടുന്ന കാലതാമസം ഒഴിവാക്കി, ഒരു ജില്ലയെ അടിസ്ഥാന യൂണിറ്റായി കണക്കാക്കി, ആ ജില്ലയെ സഹകരണ മേഖലയുടെ സമ്പൂർണ്ണ വികസനം ലക്ഷ്യമാക്കിക്കൊണ്ടാണ് സംയോജിത സഹകരണ വികസന പദ്ധതിയ്ക്ക് രൂപം നൽകിയിട്ടുള്ളത്. കർഷകർക്കും, ഗ്രാമീണ ജനതയ്ക്കും മെച്ചപ്പെട്ട പ്രയോജനം ലഭ്യമാക്കുന്ന തരത്തിൽ സഹകരണ സ്ഥാപനങ്ങളുടെ അടിസ്ഥാന സൗകര്യങ്ങൾ വർദ്ധിപ്പിക്കുന്നതിനും അതിലൂടെ മെച്ചപ്പെട്ട സേവനം ലഭ്യമാക്കുന്നതിനും ഈ പദ്ധതി മൂലം സാധിക്കുന്നതാണ്.

ഒരു പ്രദേശത്തിന്റെ വികസനത്തിന് സഹകരണ സംഘങ്ങൾ കേന്ദ്രീകരിച്ച് പ്രവർത്തനം നടത്തേണ്ടതിന്റെ ആവശ്യകത ബോധ്യപ്പെട്ട പശ്ചാത്തലത്തിലാണ് ഐ.സി.ഡി.പി പദ്ധതി ആരംഭിക്കുന്നതിന് എൻ.സി.ഡി.സി തീരുമാനിച്ചത്. അതോടുകൂടി 'ഒരു പ്രദേശത്തിന്റെ വികസനം സഹകരണ സംഘങ്ങളിലൂടെ' എന്ന ആശയത്തിന് ശാക്തീകരണം ലഭിച്ചു. മറ്റൊരു അർത്ഥത്തിൽ, തെരഞ്ഞെടുക്കപ്പെടുന്ന ജില്ലകൾ കേന്ദ്രമാക്കി അതത് ജില്ലകളിലെ സഹകരണ സ്ഥാപനങ്ങളെ ഗ്രാമീണ വികസന പ്രക്രിയയുടെ കേന്ദ്രബിന്ദുവായി വളർത്തിയെടുക്കുകയാണ് ഐ.സി.ഡി.പി കൊണ്ട് ഉദ്ദേശിച്ചിട്ടുള്ളത്. ഈ ലക്ഷ്യം സാക്ഷാത്കരിക്കുന്നതിന് സഹകരണ സംഘങ്ങളുടെ അടിസ്ഥാന സൗകര്യങ്ങൾ വർദ്ധിപ്പിക്കേണ്ടതുണ്ട്. സഹകരണ മേഖലയുടെ പിന്നോക്കാവസ്ഥയ്ക്ക് കാരണമായി ചൂണ്ടി കാണിക്കപ്പെട്ടിട്ടുള്ള പ്രവർത്തന മൂലധനത്തിന്റെ കുറവ്, കാര്യക്ഷമത കുറഞ്ഞ മനുഷ്യ വിഭവശേഷി, സർക്കാരിനോടുള്ള പരിധിയില്ലാത്ത സാമ്പത്തിക ആശ്രയത്വം തുടങ്ങിയവയ്ക്ക് കഴിയുന്നത്ര പരിഹാരം കണ്ടെത്തുക എന്നതും ഐ.സി.ഡി.പിയുടെ പ്രധാന ലക്ഷ്യമാണ്.

1986 ഡിസംബറിൽ ഇന്ത്യയിലാദ്യമായി ഐ.സി.ഡി.പി പദ്ധതി പശ്ചിമബംഗാളിലെ 'നഡിയ' ജില്ലയിൽ ആരംഭിച്ചു. കേരളത്തിൽ ആദ്യമായി 1989 - ൽ വയനാട് ജില്ലയിൽ പദ്ധതി ആരംഭിച്ചു. തുടർന്ന് കേരളത്തിലെ ഇടുക്കി, പാലക്കാട്, തൃശ്ശൂർ എന്നീ ജില്ലകളിൽ പദ്ധതിയുടെ രണ്ടാം ഘട്ടം ആരംഭിക്കുകയും ഇപ്പോൾ നടപ്പിലാക്കി വരികയും ചെയ്യുന്നു. വയനാട് ജില്ലയിൽ പദ്ധതിയുടെ രണ്ടാം ഘട്ടം 2009 ൽ ആരംഭിച്ച് 2013 ൽ പൂർത്തിയാക്കി.

2018-19 സാമ്പത്തിക വർഷത്തിൽ ആകെ 32.80 കോടി രൂപ ബഡ്ജറ്റ് വിഹിതമായി വകയിരുത്തിയിരുന്നതിൽ 13.137 കോടി രൂപ ഇടുക്കി, പാലക്കാട്, തൃശ്ശൂർ ഐ.സി.ഡി.പി രണ്ടാം ഘട്ട പദ്ധതിയ്ക്ക് വേണ്ടി അനുവദിച്ച് നൽകിയിട്ടുണ്ട്.

ഇന്ത്യയിലാദ്യമായി സഹകരണ മേഖലയിൽ ഇടുക്കി ജില്ലയിലെ പ്രാഥമിക സഹകരണ ബാങ്കുകളെയും ഇടുക്കി ജില്ലാ സഹകരണ ബാങ്കിനെയും കോർത്തിണക്കി കോർബാങ്കിംഗ് സംവിധാനം നടപ്പിലാക്കിക്കൊണ്ടിരിക്കുന്നു. ഇടുക്കി ജില്ലയിൽ തങ്കമണി തേയില ഫാക്ടറി, ഹൈറേഞ്ച് സൂപ്പർ സ്പെഷ്യാലിറ്റി

സഹകരണ ആശുപത്രി, പ്രാഥമിക സംഘങ്ങൾക്ക് കെട്ടിടം നിർമ്മാണം, കാർഡം ഡ്രൈയർ യൂണിറ്റ്, ഗോഡൗൺ, ക്ഷീര സംഘങ്ങൾക്ക് പാൽ സംസ്കരണ യൂണിറ്റ് എന്നീ പ്രവർത്തനങ്ങൾക്ക് തുക അനുവദിച്ചു.

പാലക്കാട് ജില്ലയിൽ പ്രാഥമിക സഹകരണ സംഘങ്ങൾക്ക് കെട്ടിട നിർമ്മാണം ആശുപത്രി സംഘങ്ങൾക്ക് ആശുപത്രി അടിസ്ഥാന സൗകര്യ വികസനം, വിദ്യാഭ്യാസ സഹകരണ സംഘങ്ങൾക്ക് അടിസ്ഥാന സൗകര്യ വികസനം, ക്ഷീര സംഘങ്ങൾക്ക് പാൽ സംസ്കരണ യൂണിറ്റ്, എസ്.സി.എസ്.റ്റി, വനിതാ സഹകരണ സംഘങ്ങൾ, കൈത്തറി സഹകരണ സംഘങ്ങൾ എന്നിവയുടെ അടിസ്ഥാന സൗകര്യ വികസനം എന്നീ പ്രവർത്തനങ്ങൾക്ക് തുക അനുവദിച്ചു നൽകി.

തൃശ്ശൂർ ജില്ലയിൽ പ്രാഥമിക സഹകരണ സംഘങ്ങൾക്ക് കെട്ടിട നിർമ്മാണം, ഗോഡൗൺ, ക്യാഷ് കൗണ്ടർ, സ്റ്റോംഗ് റൂം, ഫർണിച്ചർ എന്നിവയ്ക്കും ക്ഷീര സംഘങ്ങൾക്ക് പാൽ സംസ്കരണ യൂണിറ്റ്, ആശുപത്രി സംഘങ്ങൾക്ക് ആശുപത്രിയുടെ അടിസ്ഥാന സൗകര്യ വികസനം, എസ്.സി/എസ്.റ്റി വനിതാ സംഘങ്ങളുടെ വികസനം എന്നീ ആവശ്യങ്ങൾ ഐ.സി.ഡി.പി വഴി ധനസഹായം അനുവദിച്ചു നൽകി.

2. എസ്.ടി (എസ്.എ.ഒ) പുനർവായു

2018-19 സാമ്പത്തിക വർഷം സംസ്ഥാന സഹകരണ ബാങ്കിന് എസ്.ടി (എസ്.എ.ഒ) പുനർവായുയായി 1500/- കോടി രൂപ നബാർഡ് അനുവദിക്കുകയും ടി തുക സംസ്ഥാന സഹകരണ ബാങ്കിന്റെ വിഹിതം ഉൾപ്പെടെ ചുവടെ ചേർക്കും പ്രകാരം ജില്ലാ സഹകരണ ബാങ്കുകൾക്ക് കാർഷിക വായുയായി വിതരണം ചെയ്തിട്ടുണ്ട്.

| ജില്ലാ സഹകരണ ബാങ്ക് | നബാർഡ് വിഹിതം (കോടിയിൽ) | സംസ്ഥാന സഹകരണ ബാങ്ക് വിഹിതം (കോടിയിൽ) | ആകെ |
|---------------------|-------------------------|---------------------------------------|--------|
| കൊല്ലം | 31.21 | 7.79 | 39.00 |
| ആലപ്പുഴ | 258.40 | 64.60 | 323.00 |
| പത്തനംതിട്ട | 92.80 | 23.20 | 116.00 |
| കോട്ടയം | 36.80 | 9.20 | 46.00 |
| ഇടുക്കി | 102.40 | 25.60 | 128.00 |
| എറണാകുളം | 80.00 | 20.00 | 100.00 |
| തൃശ്ശൂർ | 113.60 | 28.40 | 142.00 |
| പാലക്കാട് | 66.40 | 16.60 | 83.00 |
| മലപ്പുറം | 83.20 | 20.80 | 104.00 |
| കോഴിക്കോട് | 265.63 | 66.37 | 332.00 |

| | | | |
|----------|---------|--------|---------|
| വയനാട് | 87.96 | 22.04 | 110.00 |
| കണ്ണൂർ | 182.40 | 45.60 | 228.00 |
| കാസർഗോഡ് | 99.20 | 24.80 | 124.00 |
| ആകെ | 1500.00 | 375.00 | 1875.00 |

3. പട്ടിക ജാതി കടാശ്വാസ പദ്ധതി

സർക്കാരിന്റെ 30.03.2015 ലെ സ.ഉ(അച്ചടി) 24/2015/പജപവവിവ നമ്പർ ഉത്തരവ് പ്രകാരം കേരള സംസ്ഥാനത്തിലെ പട്ടികജാതി ജനവിഭാഗം സഹകരണ സ്ഥാപനങ്ങളിൽ നിന്നും എടുത്തിട്ടുള്ളതും 31.03.2010ന് മുമ്പ് തിരിച്ചടവ് കാലാവധി കഴിഞ്ഞതും കുടിശ്ശികയായതുമായ വായ്പകൾക്ക് ഒരു ലക്ഷം രൂപയുടെ കടാശ്വാസം അനുവദിച്ച പരാമർശം (1) പ്രകാരം സർക്കാർ ഉത്തരവ് പുറപ്പെടുവിക്കുകയുണ്ടായി. ടി പദ്ധതിയിൻകീഴിൽ 31.03.2015 ന് ശേഷം (31.03.15 മുതൽ 31.05.15 വരെ) വായ്പാ കടം അവസാനിപ്പിച്ച വകയിൽ 71.73 കോടി രൂപയും, 31.03.2015 ന് മുമ്പ് വായ്പാ കടം അവസാനിപ്പിച്ച വകയിൽ 49.89 കോടി രൂപയും, 31.08.2015 ന് മുമ്പ് (01.06.2015 മുതൽ 31.08.2015 വരെ) വായ്പാ കടം അവസാനിപ്പിച്ച വകയിൽ 11.25 കോടി രൂപയും ഉൾപ്പെടെ 132.87 കോടി രൂപ സംഘങ്ങൾ/ബാങ്കുകൾക്ക് അർഹതയുള്ളതായി റിപ്പോർട്ട് ചെയ്തതിന്റെ അടിസ്ഥാനത്തിൽ 31.03.2015 ലെ സ.ഉ(സാധാ) 24/15/പജപവവിവ നമ്പർ ഉത്തരവ് പ്രകാരം 44.34 കോടി രൂപയും (44,33,96,000/-രൂപ), പട്ടികജാതി വികസന വകുപ്പ് ഡയറക്ടറുടെ 24.03.2017 ലെ ഡെവ.ബി2/21510/14 നമ്പർ ഉത്തരവ് പ്രകാരം 88.54 കോടി രൂപയും(88,53,64,000/-രൂപ) ഉൾപ്പെടെ ആകെ 132,887,60,000/-രൂപ അനുവദിക്കുകയും ടി തുകയിൽ നിന്നും നാളിതുവരെ 44,445 വായ്പകളിലായി 85,55,36,743/-രൂപ അനുവദിച്ചു നൽകിയിട്ടുണ്ട്.

4. മത്സ്യത്തൊഴിലാളി കടാശ്വാസ പദ്ധതി

സർക്കാരിന്റെ 06.12.2010 ലെ സ.ഉ.(പി) 91/2010/മതുവ നമ്പർ ഉത്തരവ് പ്രകാരം, കേരള സംസ്ഥാനത്തിലെ മത്സ്യത്തൊഴിലാളികൾ സഹകരണ സ്ഥാപനങ്ങളിൽ നിന്നും എടുത്തിട്ടുള്ള വായ്പകൾക്ക് കടാശ്വാസം അനുവദിച്ചു സർക്കാർ ഉത്തരവ് പുറപ്പെടുവിച്ചിട്ടുണ്ട്. ടി പദ്ധതിയിൻകീഴിൽ സർക്കാരിൽ നിന്നും പരമാവധി 75,000/-രൂപ കടാശ്വാസമായി അനുവദിക്കുകയും ടി തുക വായ്പയുടെ മുതൽ തുകയിൽ വരവ് വെക്കുകയുമാണ് ചെയ്യുന്നത്. മുതൽ തുകയിൽ കടാശ്വാസം അനുവദിച്ച തുകയിൽ അധികരിച്ച് ബാക്കി നിൽക്കുന്ന തുക വായ്പക്കാരൻ അടയ്ക്കേണ്ടതും, പലിശ, പിഴപ്പലിശ എന്നിവ സംഘങ്ങൾ/ബാങ്കുകൾ എഴുതിത്തള്ളേണ്ടതുമാണ്. 01.01.2001 മുതൽ 31.12.2007 വരെ വിതരണം ചെയ്തിട്ടുള്ള വായ്പകളിൽ 31.12.2009 ൽ ബാക്കി നിൽക്കുന്ന പലിശയുടെ 25 % തുകയും സർക്കാരിൽ നിന്നും അനുവദിക്കുന്നതാണ്. 2018-19 വർഷത്തിൽ 232 വായ്പകളിലായി 69,14,998/-രൂപ അനുവദിച്ചു നൽകിയിട്ടുണ്ട്.

5.കർഷക കടാശ്വാസപദ്ധതി

2018-19 വർഷത്തിൽ കർഷക കടാശ്വാസ കമ്മീഷൻ പുറപ്പെടുവിച്ച അവാർഡുകളുടെ അടിസ്ഥാനത്തിൽ 1175 അവാർഡുകളിലായി 2,86,37,258/-രൂപ സർക്കാർ ഏറ്റെടുക്കുകയും, ടി തുക സഹകരണ സംഘങ്ങൾക്ക് അനുവദിച്ചു ഉത്തരവാകുകയും ചെയ്തിട്ടുണ്ട്.

6. സഹകരണ പ്രചരണ പദ്ധതി

സഹകരണ തത്വങ്ങളുടെ പ്രചരണം, സഹകരണ വകുപ്പിന്റെ പ്രവർത്തനങ്ങളുടെ പ്രചരണം എന്നിവയാണ് ഇതിലൂടെ ഉദ്ദേശിക്കുന്നത്. കൂടുതൽ ജനങ്ങളിലേക്ക് സഹകരണ തത്വങ്ങളുടെയും പ്രസ്ഥാനത്തിന്റെയും പ്രസക്തി എത്തിക്കുക, നിക്ഷേപ സഹകരണ പരിപാടികൾ, ജില്ലാ സഹകരണ ബാങ്കുകൾ, അർബൻ ബാങ്കുകൾ, ജീവനക്കാരുടെ വായ്പാ സഹകരണ ബാങ്കുകൾ, പി.എ.സി.എസ് എന്നിവയുടെ വിശിഷ്ട സേവനങ്ങൾക്ക് ടോഫികൾ നൽകുക സഹകരണ വീഥി മാഗസിനുകൾ, വാർത്താ കുറിപ്പുകൾ, വകുപ്പ് തല പ്രസിദ്ധീകരണങ്ങൾ, സഹകരണ വകുപ്പിന്റെ പരിശീലന കേന്ദ്രത്തിനുള്ള സഹായം തുടങ്ങിയവക്കും വകുപ്പിന്റെ പ്രവർത്തനങ്ങൾ, തെരഞ്ഞെടുപ്പ്, നൂതന കണക്കെടുപ്പ് സമ്പ്രദായം, പദ്ധതി തയ്യാറാക്കൽ എന്നിവ ഉൾപ്പെടെ സംസ്ഥാന സർക്കാർ വർഷം തോറും 25 ലക്ഷം രൂപ 2425-001-90 ശീർഷകത്തിൽ വകയിരുത്തുന്നുണ്ട്. 2018-19 കാലയളവിൽ സഹകരണ വീഥിയുടെ പ്രസിദ്ധീകരണം, പുനർജ്ജനി പദ്ധതി നടത്തിപ്പുമായി ബന്ധപ്പെട്ട വർക്കുഷോപ്പ്, ഹരിതം സഹകരണം, കെയർ ഹോം പരിപാടി ഉദ്ഘാടനവുമായി ബന്ധപ്പെട്ട ചെലവുകൾ തുടങ്ങിയവക്ക് ടി ശീർഷകത്തിൽ നിന്നും തുക ചെലവഴിച്ചിട്ടുണ്ട്.

7. ദീർഘകാല വായ്പ

സംസ്ഥാനത്തെ ദീർഘകാല വായ്പ ഘടന ദിനംതന്നെ സംവിധാനത്തിലാണ് പ്രവർത്തിക്കുന്നത്. കേരള സംസ്ഥാന സഹകരണ കാർഷിക ഗ്രാമ വികസന ബാങ്ക് മേൽത്തട്ടിലും പ്രാഥമിക സഹകരണ കാർഷിക ഗ്രാമ വികസന ബാങ്കുകൾ പ്രാഥമിക തലത്തിലും നിന്നുകൊണ്ട് കൃഷി അനുബന്ധ ജോലികൾക്കും ഗ്രാമീണ പാർപ്പിടവൽക്കരണത്തിനും ദീർഘകാല വായ്പകൾ നൽകുക എന്നുള്ളതാണ് ടി ബാങ്കുകളുടെ പ്രധാന ലക്ഷ്യം.

സംസ്ഥാനത്തെ 75 പ്രാഥമിക സഹകരണ കാർഷിക ഗ്രാമ വികസന ബാങ്കുകൾ വഴിയാണ് കേരള സംസ്ഥാന സഹകരണ കാർഷിക ഗ്രാമ വികസന ബാങ്ക് കർഷകർക്ക് പ്രയോജനപ്രദമാകുന്ന വിധത്തിൽ ദീർഘകാല വായ്പ വിതരണം നടത്തുന്നത്. കൂടാതെ ഭവന നിർമ്മാണത്തിലും ടി വായ്പകൾ നൽകി വരുന്നു. 2018-19 സാമ്പത്തിക വർഷത്തിൽ ദീർഘകാല വായ്പ വിതരണമായി ലക്ഷ്യമിട്ടിരിക്കുന്നത് 2,43,064/- ലക്ഷം രൂപയായിരുന്നു. വിതരണം ചെയ്തത് 2,20,950.61/- ലക്ഷം രൂപയാണ്. ആയതിന്റെ വിവരങ്ങൾ താഴെ പറയുന്ന പ്രകാരമാണ്.

| ക്രമനമ്പർ | പദ്ധതി | | മൊത്തം ടാർജ്ജ് (ലക്ഷത്തിൽ) | നേട്ടം കൈവരിച്ചത് (ലക്ഷത്തിൽ) |
|-----------|----------------|------------|-------------------------------|-------------------------------------|
| 1 | കാർഷിക മേഖല | ഹ്രസ്വകാലം | 79,237 | 68,387.55 |
| | | ദീർഘകാലം | 6,280.5 | 4,897.05 |
| 2 | കാർഷികേതര മേഖല | | 33,763 | 30,302.95 |
| 3 | ഭവനം | | 95,718.02 | 92,735.18 |
| 4 | ബാങ്കിയുള്ളവ | | 28,066 | 24,627.88 |
| | ആകെ | | 2,43,064.52 | 2,20,950.61 |

8. കേരള സംസ്ഥാന സഹകരണ കാർഷിക ഗ്രാമ വികസന ബാങ്കിനുള്ള സർക്കാർ ഗ്യാരന്റി

കേരള സംസ്ഥാന സഹകരണ കാർഷിക ഗ്രാമ വികസന ബാങ്കിന്റെ പ്രധാന മൂലധന സമാഹരണം മാർഗ്ഗമാണ് കടപ്പത്രം വിറ്റഴിക്കൽ. 2011 മെയ് 2 മുതൽ കേരള സംസ്ഥാന സർക്കാരിന്റെ ഉറപ്പിന്മേലാണ് ഇതു നടത്തി വരുന്നത്. നിലവിലുള്ള റീഫിനാൻസ് സംവിധാനത്തിന് പകരം ലോൺ സംവിധാനത്തിലൂടെ കേരള സംസ്ഥാന സഹകരണ കാർഷിക ഗ്രാമ വികസന ബാങ്ക് ഇറക്കുന്ന സ്പെഷ്യൽ ഡെവലപ്മെന്റ് ഡിബന്റേഴ്സ് വാങ്ങുന്നതിനുള്ള ഒരു പദ്ധതി നബാർഡ് ആവിഷ്കരിച്ചിട്ടുണ്ട്. ഈ സംവിധാനത്തിൽ സംസ്ഥാന സർക്കാരിന്റെ ഉറപ്പിന്മേൽ നബാർഡ് കേരള സംസ്ഥാന സഹകരണ കാർഷിക ഗ്രാമ വികസന ബാങ്കിന് വായ്പ നൽകുന്നു. 2018-2018-19 സാമ്പത്തിക വർഷത്തിൽ 500 കോടി രൂപ സർക്കാർ ഗ്യാരന്റി ഇനത്തിൽ കേരള സംസ്ഥാന സഹകരണ കാർഷിക ഗ്രാമ വികസന ബാങ്കിന് അനുവദിച്ചിട്ടുണ്ട്. ഗ്യാരന്റി കമ്മീഷൻ തുകയായ 40.06 കോടി രൂപ സർക്കാർ ട്രഷറിയിൽ ടി ബാങ്ക് അടവാക്കിയിട്ടുണ്ട്.

9. കാർഷികോൽപാദന ചെലവ് സമാശ്വാസ പദ്ധതി

സഹകരണ വായ്പ സംഘങ്ങൾ വഴി എടുത്തിട്ടുള്ള 25,000/- രൂപ വരെയുള്ള കാർഷിക വായ്പകൾക്ക് 5% പലിശ ഇളവ് നൽകുന്നതിലേക്കായി സർക്കാർ ഉത്തരവ് നമ്പർ 11/92 സഹ തീയതി 07.03.1992 പ്രകാരം ഒരു പദ്ധതിക്ക് സർക്കാർ അംഗീകാരം നൽകിയിട്ടുണ്ട്. 2018-19 സാമ്പത്തിക വർഷത്തിൽ 10 കോടി രൂപ ഈ പദ്ധതി ഇനത്തിൽ ജില്ലകൾക്ക് അനുവദിച്ചു നൽകിയിട്ടുണ്ട്. ആയതിന്റെ വിവരങ്ങൾ ചുവടെ ചേർക്കുന്നു.

| ക്രമനമ്പർ | ജില്ലകൾ | അനുവദിച്ച തുക (ലക്ഷത്തിൽ) |
|-----------|---------------|---------------------------|
| 1 | തിരുവനന്തപുരം | 26.29487 |
| 2 | കൊല്ലം | 4.85225 |
| 3 | ആലപ്പുഴ | 5.11425 |
| 4 | കോട്ടയം | 7.44261 |
| 5 | ഇടുക്കി | 43.47490 |
| 6 | എറണാകുളം | 237.48498 |
| 7 | തൃശ്ശൂർ | 15.71300 |
| 8 | പാലക്കാട് | 237.48498 |
| 9 | വയനാട് | 72.58458 |
| 10 | കണ്ണൂർ | 237.48498 |
| 11 | കാസർഗോഡ് | 112.06860 |
| | ആകെ | 1000 |

10. ഉത്തേജന പലിശയിളവ് പദ്ധതി

സഹകരണ സംഘങ്ങളിൽ നിന്നും കാർഷിക വായ്പ എടുത്തിട്ടുള്ളതും കൃത്യമായി തിരിച്ചടയ്ക്കുന്നതുമായ കർഷകർക്കായി 2011-12 ബഡ്ജറ്റിൽ ഉത്തേജന പലിശയിളവ് പദ്ധതി പ്രഖ്യാപിക്കുകയുണ്ടായി. ഈ പദ്ധതി പ്രകാരം കൃത്യമായി വായ്പ തിരിച്ചടയ്ക്കുന്ന കർഷകർക്ക് പലിശയിൽ 5% ഇളവിൽ സർക്കാർ ധനസഹായമായി അനുവദിച്ചുവരുന്നു. 2018-19 സാമ്പത്തിക വർഷം 10 കോടി രൂപ ഈ പദ്ധതി ഇനത്തിൽ ജില്ലകൾക്ക് അനുവദിച്ചു നൽകിയിട്ടുണ്ട്. ആയതിന്റെ വിവരങ്ങൾ ചുവടെ ചേർക്കുന്നു.

| ക്രമനമ്പർ | ജില്ലകൾ | അനുവദിച്ച തുക (ലക്ഷത്തിൽ) |
|-----------|---------------|---------------------------|
| 1 | തിരുവനന്തപുരം | 81,69,788 |
| 2 | കൊല്ലം | 2,08,226 |
| 3 | പത്തനംതിട്ട | 83,71,523 |
| 4 | ആലപ്പുഴ | 27,81,375 |
| 5 | കോട്ടയം | 97,65,330 |
| 6 | ഇടുക്കി | 60,40,235 |
| 7 | എറണാകുളം | 2,94,94,384 |
| 8 | തൃശ്ശൂർ | 98,98,467 |
| 9 | പാലക്കാട് | 15,63,976 |
| 10 | മലപ്പുറം | 8,16,400 |
| 11 | കോഴിക്കോട് | 33,60,099 |
| 12 | വയനാട് | 42,16,235 |
| 13 | കണ്ണൂർ | 1,34,62,145 |
| 14 | കാസർഗോഡ് | 16,96,777 |
| | ആകെ | 9,98,44,960 |

11. കാർഷിക വായ്പ

സംസ്ഥാനത്തെ കാർഷിക വായ്പ സഹകരണ സംഘങ്ങൾ കേന്ദ്ര സർക്കാർ നിർദ്ദേശങ്ങൾക്ക് വിധേയമായി സംഘത്തിലെ കർഷകരായ അംഗങ്ങൾക്ക് - 7% പലിശ നിരക്കിൽ ഹ്രസ്വകാല കാർഷിക വായ്പകൾ നൽകി വരുന്നു. കേരള സർക്കാറിന്റെ സ്റ്റിമുലസ് പാക്കേജ് പദ്ധതി പ്രകാരം സഹകരണ സംഘങ്ങളിൽ നിന്നും കാർഷിക വായ്പകൾ സ്വീകരിച്ച കർഷകരായ അംഗങ്ങൾക്ക് 5 % വരെ പലിശ ഇളവ് അനുവദിച്ച് തിരികെ നൽകുകയും കേന്ദ്ര സർക്കാർ നബാർഡ് മുഖേന

പലിശ സബ് വെൻഷൻ പദ്ധതി പ്രകാരം അവശേഷിക്കുന്ന പലിശ ഇളവ് നൽകി വരുന്നു. ഇത്തരത്തിൽ പ്രാഥമിക വായ്പ സഹകരണ സംഘങ്ങൾക്ക് അവരുടെ അംഗങ്ങൾക്ക് കാർഷിക വായ്പ പലിശ രഹിതമായി അനുവദിച്ചു നൽകാൻ കഴിയുന്നു.

12.നെൽകൃഷി വായ്പ

നെൽ കൃഷിക്കായി നൽകുന്ന കാർഷിക വായ്പയുടെ പലിശ പൂർണ്ണമായും സർക്കാർ തിരിച്ചു നൽകി വരുന്നു. സ്വന്തം ഫണ്ട് ഉപയോഗിച്ച് പ്രാഥമിക കാർഷിക വായ്പ സംഘങ്ങൾ നെൽകൃഷിക്കായി ധനസഹായം നൽകി വരുന്നുണ്ട്. പ്രാഥമിക കാർഷിക സഹകരണ സംഘങ്ങളിലെ അംഗങ്ങളായിട്ടുള്ളവർക്കാണ് വായ്പകൾ നൽകുന്നത്.

13. ഒറ്റത്തവണ തീർപ്പാക്കൽ പദ്ധതി

സംസ്ഥാനത്തെ സഹകരണ സംഘങ്ങൾ ബാങ്കുകളുടെ കുടിശ്ശിക കുറയ്ക്കുന്നതിനും കൃത്യമാ. വായ്പ തിരിച്ചടവ് പ്രോത്സാഹിപ്പിച്ച് സംഘങ്ങൾ/ബാങ്കുകളെ പരമാവധി കുടിശ്ശിക രഹിത സംഘങ്ങൾ/ബാങ്കുകളാക്കി മാറ്റുന്നതിനും സഹകാരികൾക്ക് അവരുടെ കടബാധ്യതയിൽ നിന്ന് ആശ്വാസം നൽകുന്നതിനുമായി സഹകരണ വകുപ്പ് നടപ്പിലാക്കിയ പദ്ധതിയാണ് ഒറ്റത്തവണ തീർപ്പാക്കൽ പദ്ധതി .

14. സഹകരണ ധന സഹായ പദ്ധതികൾ (അശരണരായ സഹകാരികൾക്കുള്ള ആശ്വാസ പദ്ധതി)

സഹകരണ മേഖലയിൽ (താലൂക്ക്,ജില്ല) വളരെക്കാലമായി പ്രവർത്തിക്കുകയും അതിന്റെ പുരോഗതിക്കും വളർച്ചക്കും വേണ്ടി ജീവിതകാലം മുഴുവൻ പ്രവർത്തിക്കുകയും ചെയ്ത നിരാലംബരും അശരണരായ സഹകാരികൾക്കാണ് ഈ ആനുകൂല്യത്തിന് അർഹതയുള്ളത്. ഈ പദ്ധതി പ്രകാരം വാർഷിക വരുമാനം 36000 രൂപ കവിയാത്ത് സഹകാരികൾക്ക് 50000 രൂപ വരെ ലഭിക്കും.

2018-19 പദ്ധതി വിഹിതം

2018-19 സാമ്പത്തിക വർഷത്തിൽ സംസ്ഥാന/എൻ.സി.ഡി.സി പദ്ധതികൾ നടപ്പിലാക്കുന്നതിനായി സഹകരണ വകുപ്പിന് ബഡ്ജറ്റിൽ വകയിരുത്തിയിരുന്ന സംസ്ഥാന പദ്ധതിയിലെ 16036 ലക്ഷം രൂപയിൽ 20 % പ്ലാൻ കട്ടിന് ശേഷമുള്ള 13523.80 ലക്ഷം രൂപയും അഡീഷണൽ ആതറൈസേഷൻ മുഖേന ലഭ്യമാക്കിയ 32495 ലക്ഷം രൂപയും ഉൾപ്പെടെ 46018.80 ലക്ഷം രൂപ ലഭിച്ചതിൽ 39151.4629 ലക്ഷം രൂപയും എൻ.സി.ഡി.സി പദ്ധതിയിൽ വകയിരുത്തിയിരുന്ന 6500 ലക്ഷം രൂപയും അഡീഷണൽ ആതറൈസേഷൻ മുഖേന ലഭ്യമാക്കിയ 10000 ലക്ഷം രൂപയും ഉൾപ്പെടെ 16500 ലക്ഷം രൂപ ലഭിച്ചതിൽ 12396.36 ലക്ഷം രൂപയും സംഘങ്ങളുടെ അക്കൗണ്ടിലേക്ക് നേരിട്ട് അനുവദിച്ചു നൽകാൻ കഴിഞ്ഞിട്ടുണ്ട്.

2018-19 വർഷം സംസ്ഥാന പദ്ധതി വിഹിതത്തിന്റെ 289.50 % ൽ എൻ.സി.ഡി.സി പദ്ധതി വിഹിതത്തിന്റെ 190.71 % ൽ ചെലവഴിക്കാൻ സഹകരണ വകുപ്പിന് സാധിച്ചിട്ടുണ്ട്.

| പദ്ധതികൾ | ചെലവഴിച്ച തുക | സംഘങ്ങളുടെ എണ്ണം |
|----------------------|----------------------|------------------|
| സംസ്ഥാന പദ്ധതികൾ | 39151.4629 ലക്ഷം രൂപ | 838 |
| എൻ.സി.ഡി.സി പദ്ധതികൾ | 12396.3575 ലക്ഷം രൂപ | 89 |

പ്രധാനപ്പെട്ട പദ്ധതികളും ടി പദ്ധതികൾ പ്രകാരം ധനസഹായം ലഭിച്ച സംഘങ്ങളുടെ വിവരവും ചുവടെ ചേർക്കുന്നു .

| ക്രമ നമ്പർ | പദ്ധതികൾ | അനുവദിച്ച തുക ലക്ഷത്തിൽ | സംഘങ്ങളുടെ എണ്ണം |
|------------|--|-------------------------|------------------|
| 1 | സഹകരണ സംഘങ്ങൾ/ബാങ്കുകൾക്കുള്ള ധനസഹായം | | |
| എ | പ്രാഥമിക കാർഷിക വായ്പാ സഹകരണ സംഘങ്ങൾക്കുള്ള ബയോ ഗ്യാസ് പ്ലാന്റുകൾ സ്ഥാപിക്കുന്നതിന് അംഗങ്ങൾക്ക് നൽകിയ പലിശ രഹിത വായ്പയുടെ പലിശ സംഘങ്ങൾക്ക് നൽകുന്നതിന് | 0.01399 | 2 |
| ബി | പ്രാഥമിക കാർഷിക വായ്പാ സഹകരണ സംഘങ്ങൾക്കുള്ള കോർ ബാങ്കിംഗിനുള്ള ധനസഹായം | സബ്സിഡി | 21 |
| | | ഓഹരി | |
| | | വായ്പ | |
| സി | പ്രാഥമിക കാർഷിക വായ്പാ സഹകരണ സംഘങ്ങൾക്ക് സ്വയം സഹായ സംഘങ്ങൾക്ക് ധനസഹായം | സബ്സിഡി | 21 10 |
| | | ഓഹരി | |
| | | ഓഹരി | |
| ഡി | പ്രാഥമിക കാർഷിക വായ്പാ സഹകരണ സംഘങ്ങൾക്ക് ഓഹരി മൂലധന സഹായം | 100.127 | 105 |
| ഇ | ദുർബ്ബല പ്രാഥമിക കാർഷിക വായ്പാ സഹകരണ സംഘങ്ങളുടെ പുനരുദ്ധാരണം | സബ്സിഡി | 17 |
| | | ഓഹരി | |
| | | വായ്പ | |
| എഫ് | അർബൺ ബാങ്കുകൾ/ സംഘങ്ങൾക്കുള്ള ഓഹരി മൂലധന സഹായം | 20 | 8 |
| ജി | എംപ്ലോയീസ് സഹകരണ ബാങ്കുകൾക്കുള്ള ഓഹരിയിനത്തിലുള്ള സഹായം | 16.50 | 34 |
| എച്ച് | ജില്ലാ സഹകരണ ബാങ്കുകളുടെ മൂലധന പര്യാപ്തത കൈവരിക്കുന്നതിനുള്ള സഹായം | 2200 | |

| | | | |
|---|---|------------------|----|
| 2 | കർഷക സേവന കേന്ദ്രങ്ങൾ ശക്തിപ്പെടുത്തുന്നതിനുള്ള സഹായം (സബ്സിഡി - 116.55 + ഓഹരി 58.45) | 175 | 7 |
| 3 | സഹകരണ മേഖലയിലെ നൂതന കണ്ടുപിടുത്തങ്ങൾ പ്രോൽസാഹിപ്പിക്കുന്നതിനും മാതൃകാ സഹകരണ സംഘങ്ങളുടെ പ്രോൽസാഹനത്തിനും ഉള്ള സഹായം - കഴിഞ്ഞ 5 വർഷമായി മെച്ചപ്പെട്ട നിലവാരം കാഴ്ച വെച്ച സംഘങ്ങൾക്ക് സബ്സിഡിയായി 110.00 ലക്ഷം രൂപയും ഓഹരിയായി 210.00 ലക്ഷം രൂപയും വായ്പയായി 220 രൂപയും ഉൾപ്പെടെ 540 ലക്ഷം രൂപ അനുവദിച്ച് നൽകിയിട്ടുണ്ട്. | 600 | 24 |
| 4 | ഉപഭോക്തൃ സഹകരണ സംഘങ്ങൾ/നീതി സ്റ്റോറുകൾക്കുള്ള ധനസഹായം | | |
| | കൺസ്യൂമർ സഹകരണ സംഘങ്ങൾ(സബ്സിഡി - 0.30 + ഓഹരി 27.70) | 28 | 4 |
| | സ്കൂൾ /കോളേജ് സഹകരണ സംഘങ്ങൾ | 17.685 | 25 |
| | നീതി സ്റ്റോറുകൾ - (സബ്സിഡി - 4.80 + ഓഹരി 9.60) | 14.40 | 70 |
| | | 9.80 | 72 |
| 5 | പ്രൊഫഷണൽ വിദ്യാഭ്യാസത്തിനുള്ള സഹകരണ അക്കാദമിക് നൽകുന്ന ധനസഹായം | 725 (സബ്സിഡി) | |
| 6 | പലവക സഹകരണ സംഘങ്ങൾ ക്കുള്ള ധനസഹായം | | |
| | എഡ്യൂക്കേഷൻ സഹകരണ സംഘങ്ങൾ | 64 (ഓഹരി) | 5 |
| | ആശുപത്രി സഹകരണ സംഘങ്ങൾ (സബ്സിഡി - 132.84645 + ഓഹരി 110.00 വായ്പ - 220.00) | 462.84645 | 8 |
| | പലവക സഹകരണ സംഘങ്ങൾ | 20.25 (ഓഹരി) | 13 |
| | സാഹിത്യ പ്രവർത്തക സഹകരണ സംഘം (ഓഹരി 68.607+ സബ്സിഡി - 66.34583 - അന്താരാഷ്ട്ര പുസ്തകോൽസവം-കൊച്ചി) | 168.607 | 1 |
| | ടൂറിസം സഹകരണ സംഘങ്ങൾ (സബ്സിഡി - 66.34583 + ഓഹരി 33.19292) | 99.53875 | 5 |
| | വനിതാ സഹകരണ സംഘങ്ങൾ (സബ്സിഡി - 24.50 + ഓഹരി 3.57) | 28.07 | 16 |

| | | | |
|----|---|--|-------------|
| 7 | പട്ടിക ജാതി /പട്ടിക വർഗ്ഗ സഹകരണ സംഘങ്ങൾക്കുള്ള ധനസഹായം (സബ്സിഡി - 1070.28 + ഓഹരി 204.23) | 1274.51 | 224 |
| 8 | സഹകരണ സംഘങ്ങളുടെ വികസനത്തിനും പുനരുദ്ധാരണത്തിനും സഹായം സഹകരണ സംഘങ്ങളുടെ വികസനം (സബ്സിഡി - 17.86 + ഓഹരി 27.11 വായ്പ - 29.26) സഹകരണ സംഘങ്ങളുടെ പുനരുദ്ധാരണം(സബ്സിഡി - 77.79 + ഓഹരി 103.24 വായ്പ - 128.15) | 395 (383.41 അനുവദിച്ചു നൽകി) 74.23 309.18 | 3 10 |
| 9 | മാർക്കറ്റിംഗ് സഹകരണ സംഘങ്ങളുടെ സംസ്കരണത്തിനും വിപണനത്തിനും ഉള്ള സഹായം (സബ്സിഡി - 39.90 + ഓഹരി 50.10 വായ്പ - 60.00) | 150 | 8 |
| 10 | വനിതാ സഹകരണ സംഘങ്ങൾക്കും വനിതാഫെഡിനും തൊഴിലവസരങ്ങൾ സൃഷ്ടിക്കുന്ന പ്രത്യേക പ്രോജക്റ്റുകൾ നടപ്പിലാക്കുന്നതിനും ദുർബ്ബലമായ വനിതാ സംഘങ്ങളെ പുനരുദ്ധരിക്കുന്നതിനുമായും ഉള്ള സഹായം (സബ്സിഡി - 32.50 + ഓഹരി 30.75) | 63.25 | |
| 11 | സഹകരണ സംഘങ്ങളുടെ ആധുനികവൽക്കരണം (സബ്സിഡി - 2 , ഓഹരി- 0.50 , വായ്പ -0.50) | 170 (112+29+29) | |
| | സബ്സിഡി - 2 | 112 | 56 |
| | ഓഹരി- 0.50 | 29 | 58 |
| | വായ്പ -0.50 | 29 | 58 |
| 12 | നബാർഡിന്റെ കീഴിലുള്ള ആർ.ഡി.ഐ.എഫ് പദ്ധതി - പശ്ചാത്തല വികസനവുമായി ബന്ധപ്പെട്ട വിപണനം, കാർഷിക സംസ്കരണം, ആരോഗ്യം മുതലായ മേഖലകളിലെ പദ്ധതികൾക്ക് വേണ്ടി കൊല്ലം ജില്ലാ സഹകരണ ആശുപത്രിക്ക് നൽകിയ സഹായം | 789.3784 | |
| 13 | പ്രാഥമിക ഭവന നിർമ്മാണ സഹകരണ സംഘങ്ങൾ മുഖേന ഹൗസിംഗ് സഹകരണ സംഘങ്ങൾക്ക് നൽകിയ സഹായം | 50.00 | 47 |

| | | | |
|----|--|-----------------------|----|
| 14 | ആർട്ടിസാൻസ് ഡെവലപ്പ്മെന്റ് സഹകരണ സംഘത്തിന്റെ വികസനത്തിനായുള്ള ധനസഹായം | 100.00 | |
| 15 | റബ്കോ, റബ്ബർമാർക്ക്, മാർക്കറ്റ്ഫെഡ് എന്നിവയുടെ ലോൺ സെറ്റിൽമെന്റിന് വേണ്ടി സഹകരണ ബാങ്കിന് നൽകിയ ധനസഹായം | 30675.00 | |
| 16 | ഐ.സി.ഡി.പി പദ്ധതി രണ്ടാം ഘട്ടം (ഇടുക്കി, തൃശ്ശൂർ ജില്ലകൾക്ക്) സംസ്ഥാന പദ്ധതി | 69.73443 (സബ്സിഡി) | |
| | എൻ.സി.ഡി.സി പദ്ധതി(ഇടുക്കി, തൃശ്ശൂർ, പാലക്കാട് ജില്ലകൾക്ക്) (സബ്സിഡി- 109.2993, ഓഹരി - 806.052 , വായ്പ - 366.325) | 1281.6763 | 57 |
| 17 | എൻ.സി.ഡി.സി പദ്ധതി പ്രാഥമിക വായ്പ സഹകരണ സംഘങ്ങൾ, പ്രാഥമിക സഹകരണ സംഘങ്ങൾ, മൊത്ത വ്യാപാര സ്റ്റോറുകൾ/ഫെഡറേഷനുകൾ എന്നിവയ്ക്കുള്ള ധനസഹായം പദ്ധതി | | |
| | മാർജിൻ മണി ഓഹരി | 69.17 | 10 |
| | വായ്പ | 6.875 | 1 |
| | ആശുപത്രി സഹകരണ സംഘങ്ങൾ - (ഓഹരി 476, വായ്പ 288.77025) | 764.77025 | |
| | സഹകരണ സംഘങ്ങളുടെ അടിസ്ഥാന സൗകര്യ വികസനം (വായ്പ 34.146, ഓഹരി 15.22) | 49.366 | 7 |
| | ഊരാളുങ്കൽ ലേബർ കോൺട്രാക്ട് സംഘം (ഓഹരി 7500, വായ്പ 2500) | 10000 | |
| | ഫാർമേഴ്സ് സഹകരണ സംഘങ്ങൾ - ഓഹരി | 189 | |
| | റെയ്ഡ് കോ - വായ്പ | 35 | 12 |

സാമ്പത്തികം

| REVENUE EXPENDITURE FOR THE YEAR 2018-19 | | | | | | | | | | |
|--|---|-----------------|--------------------|--------------------|----------------|------------------|--|------------------|----------------|-------------------|
| HEAD OF ACCOUNT | SALARY 01 | WAGES 02 | TRAVEL EXPENSES-04 | OFFICE EXPENSES-05 | RRT-06 | MOTOR VEHICLE-21 | IMPLEMENTATION OF OFFICIAL LANGUAGE 26 | OTHER CHARGES-34 | P.O.L-45 | TOTAL |
| 2425-001-99 | 110337488 | 1052050 | 1002186 | 1723094 | 0 | 1668120 | 50000 | 5716 | 360000 | 116198654 |
| 2425-001-98 | 806435496 | 8410882 | 6388913 | 3307803 | 3732068 | 295925 | 92000 | 0 | 337758 | 829000845 |
| 2425-001-97 | 7485828 | 391541 | 149270 | 199227 | 518903 | 59761 | 0 | 0 | 120172 | 8924702 |
| 2425-001-89 | 15430800 | 625395 | 237453 | 142152 | 0 | 32740 | 0 | 0 | 40644 | 16509184 |
| 2425-001-88 | 0 | 1201275 | 58800 | 77967 | 38732 | 16949 | 0 | 0 | 25000 | 1418723 |
| 2425-003-98 | 41011990 | 0 | 141880 | 0 | 0 | 0 | 0 | 0 | 0 | 41153870 |
| 2425-101-99 | 1171485166 | 1702205 | 5245381 | 1086758 | 344950 | 0 | 0 | 0 | 0 | 1179864460 |
| 2425-101-98 | 19038004 | 0 | 0 | 0 | 0 | 0 | 0 | 0 | 0 | 19038004 |
| 2425-101-96 | 6807422 | 1903402 | 31768 | 141769 | 200000 | 34441 | 0 | 144920 | 151000 | 9414722 |
| 2425-101-95 | 4743774 | 550645 | 59674 | 107234 | 45000 | 0 | 0 | 280000 | 0 | 5786327 |
| 2425-101-93 | 28108 | 2726685 | 148584 | 132467 | 526960 | 685072 | 0 | 46777 | 50000 | 4344653 |
| 2425-101-92 | 16729470 | 766380 | 106414 | 180957 | 0 | 64953 | 0 | 65893 | 87072 | 18001139 |
| Total | 2199533546 | 19330460 | 13570323 | 7099428 | 5406613 | 2857961 | 142000 | 543306 | 1171646 | 2249655283 |
| 2425-003-92-31 | GRANT TO STATE CO-OPERATIVE UNION FOR RUNNING CO-OPERATIVE TRAINING FOR SC/ST | | | | | | | | | 196000 |
| 2425-003-97-31 | CO-OPERATIVE INSTITUTION GRANT -IN-AID | | | | | | | | | 60000 |
| 2425-004-97 | Assistance to Committee for the study of merger of District and state Co-operative banks into a single bank | | | | | | | | | 10000000 |

| | | |
|--------------------|--|-------------------|
| 2425-107-93 | AGRICULTURAL PRODUCTION COST RELIEF SCHEME | 36110905 |
| 2425-108-47-31 | GRANT TO STATE CO-OPERATIVE ACADEMY FOR PROFESSIONAL EDUCATION | 42365000 |
| 2425-108-80-33 | SUBSIDIES TO CO-OPERATIVES FOR CONDUCTING FESTIVAL MARKETS | 676632000 |
| 2425-107-72-33 | STIMULUS INTEREST SUBSIDY | 48218537 |
| Total | | 813582442 |
| GRAND TOTAL | | 3063237725 |

| Non Tax revenue Collection Details for the month of March 2019 | | | | | | | |
|--|-----------------|-----------------|-----------------------------------|---------------------------------------|-------------------|--|------------------------------------|
| (₹ in Lakhs) | | | | | | | |
| ITEM | HEAD OF ACCOUNT | Budget Estimate | Amount collected during the month | Amount collected up to previous month | Progressive Total | Collection upto the month during the last year (2017-18) | Percentage against Budget Estimate |
| 1 | 2 | 3 | 4 | 5 | 6(4+5) | 7 | 8 |
| AUDIT FEES | 0425-101-99 | 1560.00 | 109.76 | 1620.69 | 1730.45 | 1331.28 | 110.93 |
| GRANT FROM NDCDC | 0425-800-99 | 10.00 | - | - | - | - | - |
| ARBITRATION FEES | 0425-800-98 | 4400.00 | 136.32 | 4029.61 | 4165.93 | 3768.54 | 94.68 |
| LIQUIDATION | 0425-800-97 | 4.00 | 0.34 | 3.70 | 4.04 | 5.33 | 101.00 |
| KSR COST | 0425-800-96 | 13300.00 | 870.19 | 11618.65 | 12488.84 | 12251.49 | 93.90 |
| FEES ON APPEAL REVISION AND PETITION | 0425-800-95 | 50.00 | 1.63 | 0.97 | 2.60 | 9.55 | 5.19 |
| APPLICATION FEE FOR REGISTRATION | 0425-800-94 | 90.00 | 0.62 | 37.34 | 37.96 | 28.80 | 42.17 |

| | | | | | | | |
|---------------|-------------|-----------------|----------------|-----------------|-----------------|-----------------|--------------|
| ELECTION FEES | 0425-501-99 | 50.00 | 2.14 | 22.83 | 24.97 | 15.00 | 49.94 |
| OTHER ITEMS | 0425-800-93 | 1650.00 | 127.46 | 1214.20 | 1341.66 | 1074.42 | 81.31 |
| TOTAL | | 21114.00 | 1248.46 | 18547.98 | 19796.44 | 18484.41 | 93.76 |

Yearly DCB Statement of Co-operative Societies as on 31.03.2019

(₹ in lakhs)

| Item | Total Opening Balance including dues as on 01.04.18 | Opening dues as on 01.04.18 | Demand (01.04.18 to 31.03.19) | TOTAL | Collection (01.04.18 to 31.03.19) | Balance dues as on 31.03.19 | Sanctioned during the year (Loan/ Share) | Total Closing Balance including dues as on 31.03.19 |
|-----------------|---|-----------------------------|-------------------------------|-----------------|-----------------------------------|-----------------------------|--|---|
| 1 | 2 | 3 | 4 | 5(3+4) | 6 | 7(5-6) | 8 | 9(2-6+8) |
| Loan | | | | | | | | |
| Govt. | 16358.76 | 9087.05 | 974.59 | 10061.64 | 955.59 | 9106.05 | 711.84 | 16115.01 |
| NCDC | 27971.14 | 14590.25 | 990.50 | 15580.75 | 517.87 | 15062.88 | 1208.68 | 28661.95 |
| Nabard | 2100.00 | - | - | - | - | - | - | 2100.00 |
| Total | 46429.90 | 23677.30 | 1965.09 | 25642.39 | 1473.46 | 24168.93 | 1920.52 | 46876.96 |
| Interest | | | | | | | | |
| Govt. | 15309.85 | 15309.85 | 301.35 | 15611.20 | 296.28 | 15314.92 | | 15314.92 |
| NCDC | 11413.57 | 11413.57 | 787.94 | 12201.51 | 347.18 | 11854.33 | | 11854.33 |
| Nabard | 68.82 | 68.82 | - | 68.82 | - | 68.82 | | 68.82 |
| Total | 26792.24 | 26792.24 | 1089.29 | 27881.53 | 643.46 | 27238.07 | | 27238.07 |

| | | | | | | | | |
|-----------------------|-----------------|-----------------|----------------|-----------------|----------------|-----------------|----------------|-----------------|
| Penal interest | | | | | | | | |
| Govt. | 897.31 | 897.31 | 9.82 | 907.13 | 10.44 | 896.69 | | 896.69 |
| NCDC | 2430.53 | 2430.53 | 77.96 | 2508.49 | 13.12 | 2495.37 | | 2495.37 |
| Total | 3327.84 | 3327.84 | 87.78 | 3415.62 | 23.56 | 3392.06 | | 3392.06 |
| Share capital | | | | | | | | |
| Govt. | 58769.88 | 8524.59 | 2953.55 | 11478.14 | 2017.75 | 9460.39 | 1483.71 | 58235.84 |
| NCDC | 30701.80 | 6632.49 | 1721.38 | 8353.87 | 1049.72 | 7304.15 | 701.33 | 30353.41 |
| Nabard | 1.80 | - | - | - | - | - | - | 1.80 |
| Total | 89473.48 | 15157.08 | 4674.93 | 19832.01 | 3067.47 | 16764.54 | 2185.04 | 88591.05 |
| Penal interest | | | | | | | | |
| Govt. | 1562.43 | 1562.43 | 18.18 | 1580.61 | 320.20 | 1260.41 | | 1260.41 |
| NCDC | 1172.07 | 1172.07 | 30.96 | 1203.03 | 23.75 | 1179.28 | | 1179.28 |
| Total | 2734.50 | 2734.50 | 49.14 | 2783.64 | 343.95 | 2439.69 | | 2439.69 |
| Dividend | | | | | | | | |
| Govt. | 27.14 | 27.14 | 863.91 | 891.05 | 830.94 | 60.11 | | 60.11 |
| NCDC | 0.64 | 0.64 | 53.56 | 54.20 | 43.50 | 10.70 | | 10.70 |
| Nabard | 0.14 | 0.14 | - | 0.14 | - | 0.14 | | 0.14 |
| Total | 27.92 | 27.92 | 917.47 | 945.39 | 874.44 | 70.95 | | 70.95 |
| Grand Total | | | | | | | | |
| Govt. | 92925.36 | 35408.36 | 5121.40 | 40529.77 | 4431.20 | 36098.57 | 2195.55 | 91882.98 |
| NCDC | 73689.75 | 36239.55 | 3662.30 | 39901.85 | 1995.14 | 37906.71 | 1910.01 | 74555.04 |

| | | | | | | | | |
|--------------|------------------|-----------------|----------------|-----------------|----------------|-----------------|----------------|------------------|
| Nabard | 2170.76 | 68.96 | - | 68.96 | - | 68.96 | - | 2170.76 |
| Total | 168785.87 | 71716.87 | 8783.70 | 80500.58 | 6426.34 | 74074.24 | 4105.56 | 168608.78 |

2018-19 ലെ ഫൈനൽ ടാർജ്ജും അച്ചീവ്മെന്റും

(രൂപ ലക്ഷത്തിൽ)

| No. | Scheme | Budget Provision | Budget Provision after plan cut | Modified Appropriation after plan cut | Expenditure up to 31.03.2019 |
|-----|---|------------------|---------------------------------|---------------------------------------|------------------------------|
| A | State Plan Schemes (Additional Authorization RS. 1700 Lakh(share) to CRAR,20 Lakh(Loan) to miscellaneous co operatives,100 lakh share)to ARTCO & 30675 Lakh(Loan) to Loan settlement in KSCB | 16036 | 13523.80 | 46018.8000 | 39151.46294 |
| B | Other Centrally Sponsored Schemes | | | | |
| | NCDC Schemes (Additional Authorization RS. 7500 Lakh(share) & 2500 lakh(Loan) sanctioned to Uralungal Labour Contract Society ,KKD | 6500 | 6500 | 16500 | 12396.35755 |
| | GRAND TOTAL | 22536 | 20023.80 | 62518.80 | 51547.82049 |

FINAL EXPENDITURE STATEMENT

STATE PLAN SCHEMES

I CREDIT CO-OPERATIVES

| Code No | Name of Scheme | Budget Provision | Modified Appropriation after plan cut | Expenditure | No. of Beneficiaries |
|---------|---|--------------------|---------------------------------------|--------------------|----------------------|
| COP 001 | Implementation of Scheme financed by NCDC -- ICDP(State Share) 2425-107-94 | 20,000,000 | 20,000,000 | 6,973,443 | 2 |
| COP 003 | Assistance to Primary Agricultural Co-operatives Subsidy 2425 - 107 - 80 | 120,000,000 | 120,000,000 | 15,430,612 | 61 |
| | Share 4425-107-89 | 90,000,000 | 260,000,000 | 248,154,350 | 112 |
| | Loan- 6425-107-72 | 90,000,000 | 78,770,000 | 21,883,500 | 37 |
| | Subsidy - 2425-107-66 | 250,000,000 | 37,010,000 | | |
| | SUB TOTAL I | 570,000,000 | 515,780,000 | 292,441,905 | 212 |

| <u>II HOUSING CO-OPERATIVES</u> | | | | | |
|--|---|-------------------|-------------------|------------------|------------|
| COP 004 | Share Capital Contribution to Primary Housing Co-operatives 4216 - 80 - 195 - 99 (05) | 5,000,000 | 5,000,000 | 5,000,000 | 47 |
| SUBTOTAL II | | 5,000,000 | 5,000,000 | 5,000,000 | 47 |
| <u>III PROCESSING CO-OPERATIVES</u> | | | | | |
| COP 005 | Processing Co-operatives-Share Contribution-NCDC Assisted (State Share) Subsidy- 2425-107-74 | 1,875,000 | 1,875,000 | | |
| | 4425-108-89 | 5,625,000 | 5,625,000 | | |
| | SUB TOTAL III | 7,500,000 | 7,500,000 | | |
| <u>IV CONSUMER CO-OPERATIVES</u> | | | | | |
| COP 006 | Assistance to Consumer Co-operatives and Neethi Stores Subsidy 2425-108-49 | 16,660,000 | 16,660,000 | 2,278,500 | 122 |
| | Share - 4425-108-45 | 11,220,000 | 11,220,000 | 3,730,000 | 84 |
| | Loan 6425-108-22 | 6,120,000 | 6,120,000 | 980,000 | 81 |
| | SUB TOTAL IV | 34,000,000 | 34,000,000 | 6,988,500 | 287 |
| <u>V CO-OPERATIVE EDUCATION RESEARCH & TRAINING</u> | | | | | |
| COP 008 | Assistance to Institute of Co-operative Management 2425- 003 -89-(31) | 7,100,000 | 7,100,000 | 7,100,000 | |

| | | | | | |
|--|---|-------------|-------------|-------------|-----|
| | 2425- 003 -89-04-(1) | 400,000 | 400,000 | 394,690 | |
| COP 027 | 2425-001-90 | 2,500,000 | 2,500,000 | 1,471,908 | |
| COP 035 | Assistance for Training in Co-operative Department 2425-003-88 | 3,500,000 | 3,500,000 | 2,863,279 | |
| COP 043 | Assistance to Co-operative Academy for Professional Education (CAPE) Subsidy 2425-108-47-35 | 100,000,000 | 120,000,000 | 72,500,000 | 1 |
| | SUB TOTAL V | 113,500,000 | 113,500,000 | 84,329,877 | 7 |
| <u>VI MODERNISATION AND PUBLICITY</u> | | | | | |
| COP 009 | Modernization of Co-operative Department 2425-001- 91 | 10,000,000 | 10,000,000 | 9,999,952 | |
| | SUB TOTAL VI | 10,000,000 | 10,000,000 | 9,999,952 | |
| <u>VII OTHER CO-OPERATIVES/ SCHEMES</u> | | | | | |
| COP 016 | Assistance to Miscellaneous Co-operatives Subsidy 2425 - 108 - 67 | 50,000,000 | 50,000,000 | 32,369,228 | 24 |
| | Share - 4425-108-68 | 30,000,000 | 30,000,000 | 29,961,992 | 28 |
| | Loan - 6425 - 108 - 11 | 20,000,000 | 22,000,000 | 22,000,000 | 3 |
| COP 017 | Assistance for Rehabilitation and Expansion of Cooperatives Subsidy - 2425 - 108 - 60 | 10,665,000 | 10,665,000 | 9,565,000 | 14 |
| | Share - 4425-108-50 | 13,035,000 | 13,035,000 | 13,035,000 | |
| | Loan - 6425 - 108 - 28 | 15,800,000 | 15,800,000 | 15,741,000 | |
| COP 036 | Assistance for Development of SC/ST Cooperatives Subsidy 2425 -108-42 | 118,500,000 | 118,500,000 | 107,028,000 | 230 |
| | Share - 4425 - 108 - 34 | 31,500,000 | 31,500,000 | 20,423,000 | 20 |

| | | | | | |
|---------|---|-------------|-------------|-------------|-----|
| COP 037 | Assistance for Model Co-operatives | 12,000,000 | 12,000,000 | 11,000,000 | 24 |
| | Subsidy 2425-108-41 | | | | |
| | Share 4425-108-37 | 24,000,000 | 24,000,000 | 21,000,000 | |
| | Loan 6425 - 108 - 13 | 24,000,000 | 24,000,000 | 22,000,000 | |
| COP 049 | Farmers Service Centre | 29,700,000 | 12,155,000 | 11,655,000 | 7 |
| | Subsidy - 2425 - 108 - 37 | | | | |
| | Share - 4425 - 108 - 32 | 15,300,000 | 5,845,000 | 5,845,000 | |
| COP 050 | Assistance to Primary Marketing Co-operatives to strengthen the Agricultural Marketing Sector | 3,990,000 | 3,990,000 | 3,990,000 | 8 |
| | Subsidy - 2425 - 108 - 36 | | | | |
| | Share - 4425 - 108 - 30 | | | | |
| | Loan - 6425 - 108 - 09 | 6,000,000 | 6,000,000 | 6,000,000 | |
| COP 068 | Modernisation of all co-operatives under Co-operative Department | 11,200,000 | 11,200,000 | 11,200,000 | 58 |
| | Susidy - 2425-108-33 | | | | |
| | Share - 4425 - 108 - 28 | | | | |
| | Loan - 6425 - 108 - 07 | 2,900,000 | 2,900,000 | 2,900,000 | |
| COP 069 | Assistance to Co-operative Entrepreneurship - Employment Generation Scheme (New) | 30,000,000 | 30,000,000 | | |
| | Subsidy - 2425 - 108 - 32 | | | | |
| COP 070 | Assistance to Vanitha Co-operatives and Vanithafed (New) | 15,000,000 | 15,000,000 | 3,250,000 | 15 |
| | Subsidy - 2425 - 108 - 31 | | | | |
| | Share - 4425 - 108 - 26 | 15,000,000 | 15,000,000 | 3,075,000 | 33 |
| COP 072 | Formation and Assistance to Kerala Co operative Bank(New) | 1,000,000 | 1,000,000 | | |
| | Subsidy - 2425 - 001 - 86 | | | | |
| | Sub Total VII | 487,500,000 | 462,500,000 | 359,948,220 | 418 |

| INFRASTRUCTURE | | | | | |
|--------------------------|---|----------------------|----------------------|--------------------|------------|
| COP 026 | RIDF Assisted Scheme Loan - 6425 -108 - 10 | 320,000,000 | 320,000,000 | 78,937,840 | 1 |
| | TOTAL | 1,547,500,000 | 1,468,280,000 | 837,646,294 | 972 |
| OTHER STATE PLAN SCHEMES | | | | | |
| HOUSING SCHEME | | | | | |
| HSG 003 | Kerala State Coop: housing Federation 4216- 80 - 195 - 99(06) | 56,100,000 | 56,100,000 | | |
| | ARTCO 4425-108-27 | | 10,000,000 | 10,000,000 | 1 |
| | Sub Total | | 10,000,000 | 10,000,000 | 1 |
| | Loan settlement of KSCB to Rubco ,Rubbermark & Marketfed | | | | |
| | 6425-108-06 (01) | | 2,383,500,000 | 2,383,500,000 | 1 |
| | 6425-108-06 (02) | | 413,900,000 | 413,900,000 | 1 |
| | 6425-108-06 (03) | | 270,100,000 | 270,100,000 | 1 |
| | Sub Total | | 3067,500,000 | 3067,500,000 | 3 |
| | Grand Total | 1,603,600,000 | 4,601,880,000 | 3,915,146,294 | 976 |
| NCDC SCHEME | | | | | |
| COP 023 | Integrated Co-op. Development Project - NCDC Assistance (ICDP) | | | | |
| | Subsidy 2425-108-76 | 5,600,000 | 5,600,000 | 3,761,487 | |
| | Subsidy 2425-108-76 (33) | 7,900,00 | 7,900,000 | 7,168,443 | |
| | Share 4425-108-71 | 136,400,000 | 136,400,000 | 80,605,200 | 3 |
| | Loan 6425-108-74 | 158,100,000 | 158,100,000 | 36,632,500 | |
| | TOTAL | 308,000,000 | 308,000,000 | 128,167,630 | 3 |

| | | | | | |
|-------------------|--|--------------------|----------------------|----------------------|-----------|
| COP 024 | Assistance to PACS, Primary Societies, Wholesale Stores and Federations(Additional authorization ₹ 7500 lakh (share) & 2500 lakh (loan)sanctioned to Uralungal Labour Contract Society ,KKD) share 4425-108-42 (1000 lakh +7500 lakh) | 117,600,000 | 867,600,000 | 806,039,000 | 16 |
| | Loan 6425-108-19 (1400 lakh +2500 lakh) | 163,400,000 | 413,400,000 | 282,979,125 | 11 |
| | TOTAL | 281,000,000 | 1,281,000,000 | 1,089,018,125 | 27 |
| COP 025 | Assistance to Primary Co-operatives and Federations Share 4408-02-195-86 | 38,200,000 | 38,200,000 | 18,900,000 | 11 |
| | Loan 6408-02-195-65 | 22,800,000 | 22,800,000 | 3,550,000 | 1 |
| | TOTAL | 61,000,000 | 61,000,000 | 22,450,000 | 12 |
| NCDC TOTAL | | 650,000,000 | 1,650,000,000 | 1,239,635,755 | 42 |

സഹകരണ സംഘം രജിസ്ട്രാറുടെ നിയന്ത്രണത്തിൽ പ്രവർത്തിക്കുന്ന ബാങ്കുകൾ/
സംഘങ്ങൾ/മറ്റ് സ്ഥാപനങ്ങൾ

31.03.2019 വരെ സഹകരണ സംഘം രജിസ്ട്രാറുടെ കീഴിൽ രജിസ്റ്റർ ചെയ്തിട്ടുള്ള സഹകരണ സംഘങ്ങളുടെ എണ്ണം

| ക്രമ നമ്പർ | സംഘങ്ങളുടെ തരം തിരിവ് | സംഘങ്ങളുടെ എണ്ണം | പ്രവർത്തിക്കുന്നവ |
|------------|------------------------------|------------------|-------------------|
| 1 | അപ്പക്സ് | 11 | 11 |
| 2 | ഫെഡറൽ | 6 | 5 |
| 3 | സെൻട്രൽ | 14 | 14 |
| 4 | ക്രഡിറ്റ് | 4094 | 3641 |
| 5 | കൺസ്യൂമർ | 20 | 17 |
| 6 | പ്രൈമറി | 4618 | 3846 |
| 7 | മാർക്കറ്റിംഗ് & പ്രോസസ്സിംഗ് | 622 | 240 |
| 8 | മറ്റുള്ളവ | 6376 | 4220 |
| ആകെ | | 15761 | 11994 |

കേരള സംസ്ഥാന സഹകരണ ബാങ്ക്

കേരളത്തിലെ സഹകരണ മേഖലയിലെ വായ്പാ പ്രവർത്തനങ്ങളുടെ മേൽനോട്ടം വഹിക്കുന്ന സംസ്ഥാന സഹകരണ ബാങ്ക് സംസ്ഥാനത്തെ സഹകരണ ക്രെഡിറ്റ് മേഖലയിലെ അപ്പെക്സ് സ്ഥാപനമാണ്. ഇതിന്റെ ആസ്ഥാനം തിരുവനന്തപുരം ആണ്.

സംസ്ഥാന കാർഷിക സഹകരണ ഗ്രാമ വികസന ബാങ്ക്

1956 ൽ കേരള സംസ്ഥാന രൂപീകരണത്തോടെ അന്ന് പ്രവർത്തിച്ചിരുന്ന സംസ്ഥാനത്തെ ഭൂപണയ ബാങ്കുകളെ അംഗമാക്കി കേരള സ്റ്റേറ്റ് കോ ഓപ്പറേറ്റീവ് സെൻട്രൽ ലാൻഡ് മോർട്ട്ഗേജ് രൂപീകരിച്ചു. തുടർന്ന് 1984 ൽ നിലവിൽ വന്ന കേരള ലാൻഡ് മോർട്ട്ഗേജ് ബാങ്ക് ആക്ട് പ്രകാരമാണ് ഇന്നത്തെ സംസ്ഥാന കാർഷിക സഹകരണ ഗ്രാമ വികസന ബാങ്ക് തിരുവനന്തപുരം ആസ്ഥാനമായി രൂപീകൃതമാകുന്നത്.

നബാർഡിന്റെയും സംസ്ഥാന സർക്കാറിന്റെയും നിർദ്ദേശങ്ങൾക്കനുസൃതമായി സർക്കുലറുകളിലൂടെയും ഉത്തരവുകളിലൂടെയും നിബന്ധനകളിലെ ഭേദഗതികൾ അംഗീകരിച്ചു നൽകൽ, ബ്രാഞ്ചുകൾ അനുവദിക്കൽ തുടങ്ങിയ ഭരണ നിർവ്വഹണവുമായി ബന്ധപ്പെട്ട് കാര്യങ്ങൾ ചെയ്തു വരുന്നു.

ജില്ലാ സഹകരണ ബാങ്ക്

തിരുവനന്തപുരം ആസ്ഥാനമായി പ്രവർത്തിക്കുന്ന കേരള സംസ്ഥാന സഹകരണ ബാങ്കിന് നിലവിൽ 14 ജില്ലാ സഹകരണ ബാങ്കുകളും അതിന് കീഴിൽ 1643 പ്രാഥമിക സഹകരണ സംഘങ്ങൾ /ബാങ്കുകളും പ്രവർത്തിച്ചു വരുന്നു. ഇതിൽ തിരുവനന്തപുരം, പത്തനം തിട്ട ജില്ലാ സഹകരണ ബാങ്കുകൾ ഒഴികെ മറ്റെല്ലാം ലാഭത്തിൽ പ്രവർത്തിക്കുന്നവയാണ്. അങ്ങനെ സംസ്ഥാനത്തെ മാത്രമല്ല രാജ്യത്തിന്റെ തന്നെ സഹകരണ മേഖലക്ക് തന്നെ മാതൃകയായി കേരള സംസ്ഥാന സഹകരണ ബാങ്ക് മാറിക്കഴിഞ്ഞിട്ടുണ്ട്.

ജില്ലാ സഹകരണ ബാങ്കിന് 14 ജില്ലകളിലായി 816 ബ്രാഞ്ചുകളിലായി 2018-19 വർഷം 187333 അംഗങ്ങൾ ഉണ്ട്. ഓഹരി മൂലധനം 147360.39 ലക്ഷം രൂപയും നിക്ഷേപം 6092838.33 ലക്ഷം രൂപയും പ്രവർത്തന മൂലധനം 6014756.84 ലക്ഷം രൂപയും ആണ്. ഈ വർഷം 3760237.36 ലക്ഷം രൂപ വായ്പയായി നൽകുകയും 3304491.39 ലക്ഷം രൂപ വായ്പ തിരിച്ചടക്കുകയും ചെയ്തിട്ടുണ്ട്.

കേരള സംസ്ഥാനത്തെ ഹ്രസ്വകാല വായ്പാ സഹകരണ സംഘങ്ങളെ നിലവിലുള്ള ത്രിതല സമ്പ്രദായത്തിൽ നിന്നും ദ്വിതല സമ്പ്രദായത്തിലേക്ക് പുനർക്രമീകരിച്ച് ഒരു പുതിയ ബാങ്ക് രൂപീകരിക്കണമെന്ന സംസ്ഥാന സർക്കാർ തീരുമാനത്തിന് റിസർവ്വ് ബാങ്ക് അംഗീകാരം നൽകിയിരിക്കുകയാണ്. കേരളത്തിന്റെ സ്വന്തം ബാങ്കായി കേരള ബാങ്ക് നിലവിൽ വരുന്നതോടെ കേരളത്തിലെ ഹ്രസ്വകാല സഹകരണ വായ്പാ രംഗത്ത് സമൂല മാറ്റം വരുമെന്ന് പ്രതീക്ഷിക്കുന്നു. ഇടത്തട്ടിലുള്ള ജില്ലാ സഹകരണ ബാങ്കുകൾ കേരള ബാങ്ക് ആയി മാറുന്നതോടെ 1 % പലിശ നിരക്കിൽ കുറവ് വരുത്തി കർഷകർക്ക് വായ്പ കൊടുക്കാൻ കഴിയും. കേരളത്തിലെ എല്ലാ ഗ്രാമങ്ങളിലും ഉൾപ്പെടെ ബാങ്കിംഗ് സേവനങ്ങൾ ശക്തിപ്പെടുത്താൻ സാധിക്കും. ആധുനിക ബാങ്കിംഗ് സേവനങ്ങൾ കുറഞ്ഞ സർവ്വീസ് ചാർജ്ജ് ഈടാക്കി ഇടപാടുകാർക്ക് നൽകുവാൻ സാധിക്കും. പ്രവാസി നിക്ഷേപങ്ങൾ സ്വീകരിക്കുന്നതിനും മലയാളികളുടെ നിക്ഷേപങ്ങൾ കേരളത്തിന്റെ സമഗ്ര വികസനത്തിന് ഉപയുക്തമാക്കുന്നതിനും കേരള ബാങ്കിന് സാധിക്കുമെന്ന് പ്രതീക്ഷിക്കുന്നു.

പ്രാഥമിക കാർഷികവായ്പാ സഹകരണ സംഘങ്ങൾ

കേരള സംസ്ഥാനത്തെ സഹകരണ മേഖലയിലെ ഹ്രസ്വകാല വായ്പ ഇടപാടുകൾ പ്രാഥമിക തലത്തിൽ 160 6 പ്രാഥമിക കാർഷിക സഹകരണ സംഘങ്ങളും ഇടത്തട്ടിൽ 14 ജില്ലാ സഹകരണ ബാങ്കുകളും സംസ്ഥാനതലത്തിൽ ഒരു കേരള സംസ്ഥാന സഹകരണ ബാങ്കും ചേർന്നാണ് നിർവ്വഹിച്ചു വരുന്നത്.

പ്രാഥമിക കാർഷിക വായ്പാ സഹകരണ സംഘങ്ങൾ എല്ലാം അതാത് ജില്ലാ സഹകരണ ബാങ്കുകളിൽ അഫീലിയേറ്റ് ചെയ്യുന്നത് പോലെ 14 ജില്ലാ സഹകരണ ബാങ്കുകളും കേരള സംസ്ഥാന സഹകരണ ബാങ്കി ലും അഫീലിയേറ്റ് ചെയ്യുന്നുണ്ട്.

കാർഷിക വായ്പ അടക്കമുള്ള വായ്പകൾ നൽകുകയാണ് പ്രാഥമിക കാർഷിക വായ്പാ സഹകരണ സംഘങ്ങളുടെ പ്രധാന ചുമതല. 2018-19 വർഷം പ്രാഥമിക കാർഷിക സഹകരണ സംഘങ്ങൾക്ക് 5500 ലക്ഷം രൂപ വകയിരുത്തിയിട്ടുണ്ട്.

പട്ടിക ജാതി പട്ടിക വർഗ്ഗ സഹകരണ സംഘങ്ങൾ

പട്ടിക ജാതി പട്ടിക വർഗ്ഗ ജനവിഭാഗത്തിന്റെ സാമൂഹ്യ സാമ്പത്തിക ഉന്നമനം ലക്ഷ്യമാക്കി പ്രവർത്തിക്കുന്നവയാണ് പട്ടിക ജാതി പട്ടിക വർഗ്ഗ സഹകരണ സംഘങ്ങൾ . 31.03.2019 ലെ സ്റ്റാറ്റിസ്റ്റിക് പ്രകാരം 727 പട്ടിക ജാതി സഹകരണ സംഘങ്ങളും 97 പട്ടിക വർഗ്ഗ സഹകരണ സംഘങ്ങളുമാണ് സഹകരണ സംഘം രജിസ്ട്രാറുടെ കീഴിൽ രജിസ്റ്റർ ചെയ്തിട്ടുള്ളത്. ഇതിൽ 370 സഹകരണ സംഘങ്ങളും 51 പട്ടിക വർഗ്ഗ സഹകരണ സംഘങ്ങളുമാണ് പ്രവർത്തി പഥത്തിലുള്ളത് . 2018-19 വർഷം പട്ടിക ജാതി പട്ടിക വർഗ്ഗ സഹകരണ സംഘങ്ങളുടെ പ്രവർത്തനം ശക്തിപ്പെടുത്തുന്നതിന് 1500 ലക്ഷം രൂപ വകയിരുത്തിയിട്ടുണ്ട്.

വനിതാ സഹകരണ സംഘങ്ങൾ

സ്ത്രീകൾക്കിടയിലുള്ള തൊഴിലില്ലായ്മ പരിഹരിക്കുന്നതിനും ദാരിദ്ര്യം ലഘൂകരിക്കുന്നതിനും വേണ്ടി സഹകരണ വകുപ്പിന്റെ കീഴിൽ രൂപീകരിച്ചതാണ് വനിതാ സഹകരണ സംഘങ്ങൾ. സ്വയം പര്യാപ്ത ന്നതിന് വേണ്ടി ഓഹരി മൂലധനം , സബ്സിഡി എന്നിവ വഴി സർക്കാർ ധനസഹായം നൽകുന്നുണ്ട്. സമൂഹത്തിൽ സ്ത്രീകളുടെ ഉന്നമനത്തിന് വേണ്ടി ആരംഭിച്ച പല സംഘങ്ങളും വളരെ മികച്ച രീതിയിൽ പ്രവർത്തിക്കുന്നു. ധാരാളം സ്വയം സഹായ ഗ്രൂപ്പുകളും ഇവയുടെ കീഴിൽ പ്രവർത്തിക്കുന്നുണ്ട്. ഒരു അപ്ലൈഡ് സ്ഥാപനം എന്ന നിലയിൽ വനിതാഫെഡ് ആണ് വനിതാ സഹകരണ സംഘങ്ങളുടെ പ്രവർത്തനങ്ങളെ കോ ഓർഡിനേറ്റ് ചെയ്യുന്നത്. . വനിതാ ഫെഡിനും വനിതാ സംഘങ്ങൾക്കുമായി 2018-19 വർഷം 300 ലക്ഷം രൂപ വക വകയിരുത്തിയിട്ടുണ്ട്.

ഹോസ്പിറ്റൽ സഹകരണ സംഘങ്ങൾ

ആതുര സേവന രംഗത്ത് സ്വകാര്യ ആശുപത്രികളെ അപേക്ഷിച്ച് കുറഞ്ഞ ഫീസ് ഈടാക്കിക്കൊണ്ട് മിതമായ നിരക്കിൽ മരുന്നുകളും ആരോഗ്യ പരിരക്ഷയും നൽകുന്ന സ്ഥാപനങ്ങളാണ് സഹകരണ ആശുപത്രികൾ. സംസ്ഥാനത്ത് സഹകരണ വകുപ്പിന്റെ രജിസ്ട്രേഷനുള്ള 110 സഹകരണ ആശുപത്രികൾ ഉണ്ട്. ഇതിൽ നല്ല നിലയിൽ പ്രവർത്തിക്കുന്ന ധാരാളം സൂപ്പർ സ്പെഷ്യാലിറ്റി ഹോസ്പിറ്റലുകളും ജില്ലാസഹകരണ ഹോസ്പിറ്റലുകളും ഉണ്ട്. ഗ്രാമങ്ങളിലും നഗരങ്ങളിലും മെഡിക്കൽ സഹായം നൽകുന്നതിന് മെഡിക്കൽ, പാരാ മെഡിക്കൽ വിദഗ്ദ്ധരുടെ സേവനം വിശേഷാൽ

ഗ്രാമപ്രദേശങ്ങളിലേക്കും വ്യാപിപ്പിക്കുന്നതിനും വേണ്ടി രൂപീകരിച്ചതാണ് ഹോസ്പിറ്റൽ സഹകരണ സംഘങ്ങൾ. പാരാ മെഡിക്കൽ കോഴ്സ് നടത്തുന്നതിന് ഈ സംഘങ്ങൾക്ക് അനുമതി ലഭിച്ചിട്ടുണ്ട്. കേന്ദ്ര സംസ്ഥാന സർക്കാരിൽ നിന്നും ധനകാര്യ സ്ഥാപനങ്ങളിൽ നിന്നും (NCDC, സ്റ്റേറ്റ് പ്ലാൻ ,നബാർഡ്, RIDF)സഹകരണ ആശുപത്രികൾക്ക് ധനസഹായം ലഭിക്കുന്നുണ്ട്. കേരള ഹോസ്പിറ്റൽ ഫെഡറേഷനാണ് ഇതിന്റെ പ്രവർത്തനങ്ങളെ കോ ഓർഡിനേറ്റ് ചെയ്യുന്നത്. ഇപ്പോൾ സർക്കാർ മെഡിക്കൽ ലാബുകൾ, രക്തബാങ്ക്, ഡയാലിസിസ് യൂണിറ്റ്, ആധുനിക ഉപകരണങ്ങൾ, ആംബുലൻസ് വാങ്ങൽ എന്നിവക്കുള്ള സാമ്പത്തിക സഹായവും സംഘങ്ങൾക്ക് നൽകുന്നുണ്ട്. ജനകീയ അടിത്തറയും ചുഷണ വിമുക്തമായ ലക്ഷ്യവും സേവന മനോഭാവവും സഹകരണ ആശുപത്രികളെ ജനപ്രിയമാക്കിയിട്ടുണ്ട്. ആധുനിക ഉപകരണങ്ങൾ ഉപയോഗിച്ചുള്ള ചികിത്സാ സേവനം മിതമായ നിരക്കിൽ പൊതുജനങ്ങൾക്ക് ലഭ്യമാക്കുന്നുണ്ട്.

ഹൗസിംഗ് സഹകരണ സംഘങ്ങൾ

സഹകരണ ഭവന നിർമ്മാണ മേഖലയിൽ ഹൗസിംഗ് സഹകരണ സംഘങ്ങൾ പ്രധാന പങ്ക് വഹിക്കുന്നു. പ്രാഥമിക സഹകരണ സംഘങ്ങളിലെ അംഗങ്ങൾക്ക് LIC, HUDCO, HDFC, NHB എന്നിവിടങ്ങളിൽ നിന്നുള്ള ഫണ്ടിൽ നിന്നും ഭവന വായ്പകൾ അനുവദിക്കുന്നുണ്ട്. സ്റ്റേറ്റ് പ്ലാൻ വഴിയും സാമ്പത്തിക സഹായം നൽകി വരുന്നു. സാധാരണ ജനങ്ങളുടെ ഭവന നിർമ്മാണ ആവശ്യങ്ങൾക്ക് പൂർത്തീകരണത്തിന് ഈ സംഘങ്ങൾ പ്രധാന പങ്ക് വഹിക്കുന്നു. കേരള കോ ഓപ്പറേറ്റീവ് ഹൗസിംഗ് ഫെഡറേഷൻ ആണ് ഈ സംഘങ്ങളുടെ അപ്പെക്സ് സൊസൈറ്റി. 2018-19 വർഷം ഹൗസ് ഫെഡിന് 561 ലക്ഷം രൂപയും ഹൗസിംഗ് സംഘങ്ങൾക്ക് 50 ലക്ഷം രൂപയും വകയിരുത്തിയിട്ടുണ്ട്.

വിദ്യാഭ്യാസ സഹകരണ സംഘങ്ങൾ

സംസ്ഥാനത്ത് സഹകരണ മേഖലയിൽ 67 ആർട്സ് & സയൻസ് കോളേജുകൾ പ്രവർത്തിക്കുന്നുണ്ട്. നഗരത്തിലെയും ഗ്രാമപ്രദേശങ്ങളിലെയും വിദ്യാർത്ഥികൾക്ക് കുറഞ്ഞ ഫീസിന്റെ അടിസ്ഥാനത്തിൽ വിദ്യാഭ്യാസം ലഭിക്കാൻ സഹകരണ വിദ്യാഭ്യാസ സംഘങ്ങൾ കൊണ്ട് സാധിക്കുന്നുണ്ട്. സ്വാശ്രയ മാനേജ് മെന്റുകളുടെ ചുഷണം ഒരു പരിധി വരെ കുറയ്ക്കുന്നതിന് ഇത്തരം സംഘങ്ങൾ സഹായകരമാണ്.

ലേബർ കോൺട്രാക്ട് സഹകരണ സംഘങ്ങൾ

കേരള സഹകരണ നിയമം ചട്ടം 15(9)പ്രകാരമാണ് പ്രാഥമിക ലേബർ കോൺട്രാക്ട് സഹകരണ സംഘങ്ങളും അവയുടെ അപ്പെക്സ് സ്ഥാപനമായി കേരള സ്റ്റേറ്റ് ലേബർ കോ ഓപ്പറേറ്റീവ്സ് ഫെഡറേഷൻ (ലേബർഫെഡ്) രൂപീകരിച്ചിട്ടുള്ളത്. നിർമ്മാണ പ്രവർത്തനങ്ങൾ കരാർ അടിസ്ഥാനത്തിൽ ഏറ്റെടുത്ത് നടത്തി വരുന്ന സഹകരണ സംഘങ്ങളാണ് പ്രാഥമിക ലേബർ കോൺട്രാക്ട് സഹകരണ സംഘങ്ങൾ. കേരളത്തിലെ അവിദഗ്ദ്ധ, അർദ്ധ വിദഗ്ദ്ധ , വിദഗ്ദ്ധ തൊഴിലാളികളുടെ സാമ്പത്തിക സാമൂഹിക തൊഴിൽ മേഖലകളിലെ സർവ്വതോൻമുഖമായ പുരോഗതിയാണ് ഇതുകൊണ്ട് ലക്ഷ്യമാക്കുന്നത്. ആധുനിക സാങ്കേതിക വിദ്യയുടെ വ്യാപനം തൊഴിൽ രംഗത്ത് ഉണ്ടാക്കുന്ന മാറ്റങ്ങൾക്കനുസൃതമായി പുതിയ തൊഴിൽ സംസ്കാരം രൂപപ്പെടുത്തുന്നതിനും കാലഘട്ടത്തിന്റെ അനിവാര്യതകളിൽ കൂടുതൽ കരുത്തോടെ മുന്നോട്ട് പോകുന്നതിന് തൊഴി തൊഴിലാളികളെ പ്രാപ്തരാക്കുന്നതിനും ലേബർ കോൺട്രാക്ട് സഹകരണ സംഘങ്ങൾക്ക് കഴിയുന്നുണ്ട്. സംസ്ഥാനത്തെ ലേബർ കോൺട്രാക്ട് സഹകരണ സംഘങ്ങളുടെ പ്രവർത്തനം മൂലം സ്വകാര്യ കരാറുകാരുടെ അമിത

ചുഷണം ഒരു പരിധി വരെ നിയന്ത്രിക്കുന്നതിനും തൊഴിലാളികൾക്ക് തൊഴിൽ അവസരം ഒരുക്കുന്നതിനും ലേബർ കോൺട്രാക്ട് സഹകരണ സംഘങ്ങൾ സഹായകരമാണ്.

ടൂറിസം സഹകരണ സംഘം

സഹകരണ മേഖലയിൽ ടൂറിസം വികസന ലക്ഷ്യത്തോടെ സഹകരണ ടൂറിസം സംഘങ്ങളുടെ ഫെഡറേഷനായി 2011 ൽ പ്രവർത്തനം ആരംഭിച്ച സംഘം അംഗ സംഘങ്ങളുടെ ടൂറിസം പ്രവർത്തനങ്ങൾക്കാവശ്യമായ എല്ലാത്തരം സഹായങ്ങളും നൽകുന്നതിന് ലക്ഷ്യമിടുന്നു. കൂടാതെ വില്ലേജ് ടൂറിസം, ഫാം ടൂറിസം, ആയുർവേദ ടൂറിസം , കൾച്ചറൽ ടൂറിസം തുടങ്ങിയവ ഏറ്റെടുത്ത് നടത്തുകയോ നടത്തിപ്പിലേക്ക് വേണ്ട സഹായം ചെയ്യുകയോ ചെയ്യുക, വിദേശികൾക്കും സ്വദേശികൾക്കും റോഡ്, റെയിൽ , വ്യോമ മാർഗ്ഗങ്ങളിലൂടെ ബുക്കിംഗ് സർവ്വീസ് നൽകി ടൂറിസ്റ്റ് പാക്കേജുകൾ നൽകുന്നുണ്ട്. കൊല്ലം മിനിയെച്ചർ റെയിൽവെ, വർക്കല ഹരിഹരപുരം കായൽ ടൂറിസം, ടൂറിസം ട്രെയിനിംഗ് സെന്റർ, ഹെൽത്ത് ടൂറിസം തുടങ്ങിയ പദ്ധതികൾ നടപ്പിലാക്കുന്നതിനുള്ള നടപടികൾ നടത്തി വരുന്നു.

ജീവനക്കാരുടെ വായ്പ സഹകരണ സംഘങ്ങൾ

സംസ്ഥാനത്ത് 1119 ജീവനക്കാരുടെ വായ്പ സഹകരണ സംഘങ്ങൾ ജീവനക്കാരുടെ ക്ഷേമം മുൻനിർത്തി പ്രവർത്തിച്ചുവരുന്നു. ഭൂരിപക്ഷം സംഘങ്ങളും അവരുടെ സ്വന്തം നിക്ഷേപത്തിൽ നിന്നാണ് വായ്പ നൽകി ബിസിനസ്സ് നടത്തി വരുന്നത്. ഇതിൽ എൽ.ഐ.സി സ്റ്റാഫ് സഹകരണ സംഘം റിസർവ്വ് ബാങ്കിന്റെ ലൈസൻസോടെ പ്രവർത്തിച്ചുവരുന്ന സംഘമാണ്.

മേൽ പറഞ്ഞവ കൂടാതെ പ്രിൻറിംഗ് സഹകരണ സംഘം , മോട്ടോർ ട്രാൻസ്പോർട്ട് സഹകരണ സംഘം , എക്സ് സർവ്വീസ് മെൻ്റ് സഹകരണ സംഘം , അലക്കു തൊഴിലാളി സഹകരണ സംഘം , ലൈം ഷെൽ സഹകരണ സംഘം , ചെത്ത് തൊഴിലാളി സഹകരണ സംഘം , ക്യാൻറീൻ സഹകരണ സംഘം , ടെയ് ലറിംഗ് സഹകരണ സംഘം , സാമൂഹ്യ ക്ഷേമ സഹകരണ സംഘം , ആന ഉടമകളുടെ സഹകരണ സംഘം , അംഗ പരിമിതർക്കുള്ള സഹകരണ സംഘം, പെൻഷനേഴ്സ് വെൽഫെയർ സഹകരണ സംഘം, ഫാർമേഴ്സ് സോഷ്യൽ സഹകരണ സംഘം, സെറി കൾച്ചറുമായി ബന്ധപ്പെട്ട സഹകരണ സംഘങ്ങൾ, ലാബ് ടെക്നീഷ്യൻമാരുടെ സഹകരണ സംഘം, ഹെഡ് ലോഡ് വർക്കേഴ്സ് സഹകരണ സംഘം , വ്യാപാരി വ്യവസായി സഹകരണ സംഘം, കോ ഓപ്പറേറ്റീവ് ഇൻഷുറൻസ് സഹകരണ സംഘം, ലീഗൽ മെട്രോളജി സഹകരണ സംഘം, റീറ്റെയിൽ മെഡിക്കൽ ഷോപ്പ് സഹകരണ സംഘം, അഭിഭാഷകരുടെ വെൽഫെയർ സഹകരണ സംഘം, സിനി ആർട്ടിസ്റ്റ് സഹകരണ സംഘം, എൽ.ഐ.സി ഏജൻറുമാരുടെ സഹകരണ സംഘം, സീനിയർ സിറ്റിസൺസ് സഹകരണ സംഘം , വ്യാപാരി വ്യവസായി തൊഴിലാളികളുടെ ഷോപ്പ് & എസ്റ്റാബ്ലിഷ് മെൻ്റ് സഹകരണ സംഘം സീഹുഡ് സഹകരണ സംഘം ,കേരള ആയുർവേദിക സഹകരണ സംഘം, കൺസ്യൂക്ഷൻ & ബിൽഡിംഗ് വർക്കേഴ്സ് സഹകരണ സംഘം, കേബിൾ ഇൻറർനെറ്റ് സഹകരണ സംഘം, കോഫി വർക്കേഴ്സ് സഹകരണ സംഘം, ഗൾഫ് റിട്ടേണീസ് വെൽഫെയർ സഹകരണ സംഘം, മനുഷ്യാവകാശ പ്രവർത്തക ക്ഷേമ സഹകരണ സംഘം, വിദഗ്ദ്ധ അവിദഗ്ദ്ധ

തൊഴിലാളി സഹകരണ സംഘം, ടീച്ചേഴ്സ് & നോൺ ടീച്ചിംഗ് സ്റ്റാഫ് സഹകരണ സംഘം, റപ്രസൻറേറ്റീവ്സ് & സെയിൽസ്റ്റാൻ സഹകരണ സംഘം, ലോട്ടറി തൊഴിലാളികളുടെ സഹകരണ സംഘം തുടങ്ങിയ ജീവിതത്തിന്റെ വിവിധ മേഖലകളുമായി ബന്ധപ്പെട്ട പല സംഘങ്ങളും ഉണ്ട്. കൂടാതെ ട്രാൻസ് ജെനറേഴ്സ് സഹകരണ സംഘങ്ങളുടെ രജിസ്ട്രേഷൻ നടപടികൾ പൂർത്തിയായി വരുന്നു.

അടിസ്ഥാന സൗകര്യ വികസനം

സഹകരണ വകുപ്പിലെ വിവിധ ഓഫീസുകളുടെ നവീകരണം , കമ്പ്യൂട്ടറുകൾ, ലാപ്ടോപ്പുകൾ , ഫോട്ടോ കോപ്പി മെഷീനുകൾ, സ്റ്റാനറുകൾ, ഡിജിറ്റൽ ലേസർ പ്രിൻററുകൾ, ഡിജിറ്റൽ ഡ്യൂപ്ലിക്കേറ്ററുകൾ , വീഡിയോ കോൺഫറൻസിംഗ് ഉപകരണങ്ങൾ , എന്നിവ വാങ്ങുന്നതിനും നെറ്റ് വർക്കിംഗ്, വൈദ്യുതവൽക്കരണം, എന്നിവക്കും സെർവറുകളുടെ നവീകരണത്തിന് ഇ.പി.ബി.എസ്സ് സംവിധാനം സ്ഥാപിക്കുന്നതിനും ഓഡിറ്റ് വിഭാഗത്തിലെ കമ്പ്യൂട്ടർവൽക്കരണത്തിന് സോഫ്റ്റ് വെയറുകളുടെ വികസനത്തിന് കണക്കുകൾ തിട്ടപ്പെടുത്തുന്നതിനും വിനിയോഗത്തിനുമായി സ്വയം പ്രവർത്തിക്കുന്ന സോഫ്റ്റ് വെയറുകൾ തയ്യാറാക്കുന്നതിനും വേണ്ടി 2018-19 വർഷം 100 ലക്ഷം രൂപ വകയിരുത്തി.

| ആഫീസ് | ലാപ് ടോപ്പ് /അനുബന്ധ ഉപകരണങ്ങൾ | | സ്റ്റാനർ/അനുബന്ധ ഉപകരണങ്ങൾ | | പ്രിൻറർ/അനുബന്ധ ഉപകരണങ്ങൾ | | ആകെ തുക |
|---|--------------------------------|---------|----------------------------|--------|---------------------------|--------|---------|
| | എണ്ണം | തുക | എണ്ണം | തുക | എണ്ണം | തുക | |
| സഹകരണ സംഘം രജിസ്ട്രാർ ആഫീസ് & ജോയിൻറ് രജിസ്ട്രാർ ആഫീസ് (14 ജില്ലകൾ) | 226 | 8791852 | 15 | 314085 | 15 | 834465 | 9940402 |

- സഹകരണ വകുപ്പിന്റെ വെബ് സൈറ്റ് പരിഷ്കരിച്ചു.
- സഹകരണ വകുപ്പ് ഇ ആഫീസ് സംവിധാനത്തിലേക്ക് മാറി.
- സഹകരണ സംഘം രജിസ്ട്രാറുടെ ഉപയോഗത്തിനായി 2018-19 സാമ്പത്തിക വർഷം ഒരു ഇന്നോവ ക്രിസ്റ്റ മോഡൽ കാർ വാങ്ങിയിട്ടുണ്ട്. വാഹനവില, അനുബന്ധ ഘടകങ്ങൾ , ഇൻഷുറൻസ് , രജിസ്ട്രേഷൻ എന്നിവ ഉൾപ്പെടെ ആകെ 15,45,141 രൂപ ഇതിലേക്ക് ചെലവഴിച്ചിട്ടുണ്ട്

വകുപ്പ് തല പ്രസിദ്ധീകരണങ്ങൾ

സഹകരണ വീഥി

സഹകരണ രംഗത്തെ വളർച്ചയെയും പുതിയ മേഖലകളെക്കുറിച്ചും സർക്കാറിന്റെ ഈ രംഗത്തെ പ്രവർത്തനങ്ങളെക്കുറിച്ചും സഹകാരികളെ അറിയിക്കാൻ വേണ്ടി 1978 മാർച്ച് മാസം ആരംഭിച്ച സഹകരണ വകുപ്പിന്റെ ഇൻഫർമേഷൻ ബ്യൂറോ പ്രസിദ്ധീകരണമാണ് സഹകരണ വീഥി. സഹകരണ വകുപ്പ് സെക്രട്ടറിയായ സഹകരണ ഇൻഫർമേഷൻ ബ്യൂറോ ഉപദേശക സമിതി ചെയർമാൻ. ഇൻഫർമേഷൻ ആൻറ് പബ്ലിക് റിലേഷൻസ് വകുപ്പ് ഡയറക്ടർ , സഹകരണ സംഘം രജിസ്ട്രാർ , എൻ,ഐ.സി ഡയറക്ടർ , എഡിറ്റർ പ്രസ്സ് /റിലേഷൻസ് ആഫീസർ എന്നിവരാണ് സമിതിയിലെ അംഗങ്ങൾ. സഹകരണ വകുപ്പിന്റെ പ്രവർത്തനങ്ങളും സർക്കാർ നയങ്ങളുമാണ് ഈ പ്രസിദ്ധീകരണം ഉയർത്തിക്കാട്ടുന്നത്. സഹകരണ സംഘം രജിസ്ട്രാർ കാലാകാലങ്ങളിൽ പുറത്തിറങ്ങുന്ന സർക്കുലറുകൾ , സഹകരണ മേഖലയിലെ ദേശീയ അന്തർദേശീയ വാർത്തകൾ, സഹകരണ മേഖലയെ സംബന്ധിച്ച പഠനങ്ങൾ, സർക്കാറിന്റെ ഔദ്യോഗിക വാർത്തകൾ, സാമ്പത്തികം, വികസനം മുതലായവ സംബന്ധിച്ച ലേഖനങ്ങൾ എന്നിവ സഹകരണ വീഥി പ്രസിദ്ധീകരിക്കുന്നു.

അച്ചടക്ക നടപടികൾ

2018-19 വർഷം സഹകരണ സംഘം രജിസ്ട്രാറുടെ ഭരണ നിയന്ത്രണത്തിൽ സേവനമനുഷ്ഠിക്കുന്ന ഒരു അഡീഷണൽ ഡയറക്ടർ , 9 ജോയിന്റ് രജിസ്ട്രാർമാർ, 3 ഡെപ്യൂട്ടി രജിസ്ട്രാർമാർ, 7 അസിസ്റ്റന്റ് രജിസ്ട്രാർമാർ , 6 സ്പെഷ്യൽ ഗ്രേഡ് ആഡിറ്റർമാർ , 5 സീനിയർ ആഡിറ്റർമാർ , 4 ജൂനിയർ ആഡിറ്റർമാർ എന്നിവർക്കെതിരായി അച്ചടക്ക നടപടി സ്വീകരിച്ചിട്ടുണ്ട്. തൻ വർഷം ലഭിച്ച 43 പരാതികളിൽമേൽ അന്വേഷണം നടത്തുന്നതിന് സഹകരണ വിജിലൻസിനെ ചുമതലപ്പെടുത്തുകയും ലഭിച്ച 26 അന്വേഷണ റിപ്പോർട്ടുകളിൽമേൽ സഹകരണ സംഘം രജിസ്ട്രാർ ആവശ്യമായ നടപടികൾ സ്വീകരിക്കുകയും ചെയ്തിട്ടുണ്ട്.

വകുപ്പ് തല പരിപാടികൾ

നിക്ഷേപ സമാഹരണ യജ്ഞം

പൊതു ജനങ്ങളുടെ ഇടയിൽ സമ്പാദ്യ ശീലം ഉയർത്തുക, അതിലൂടെ സഹകരണ വായ്പാ മേഖലയുടെ വിഭവ സ്രോതസ്സ് വർദ്ധിപ്പിക്കുക, എന്ന ലക്ഷ്യത്തോടെ ആവിഷ്കരിച്ച പദ്ധതിയാണ് നിക്ഷേപ സമാഹരണ യജ്ഞം.

സഹകരണ വാരാഘോഷം

ഇന്ത്യൻ സമൂഹത്തിൽ സഹകരണ പ്രസ്ഥാനത്തിന്റെ പങ്കിനെക്കുറിച്ച് പൊതുജനങ്ങളിൽ അവബോധം വർദ്ധിപ്പിക്കുന്നതിനായി എല്ലാ വർഷവും ഇന്ത്യയിലുടനീളം നവംബർ 14 മുതൽ 20 വരെ ദേശീയ സഹകരണ വാരം ആഘോഷിക്കുന്നു.

അന്തർ ദേശീയ സഹകരണ ദിനം

അന്താരാഷ്ട്ര സഹകരണ ദിനം എല്ലാ വർഷവും ജൂലൈ ആദ്യ ശനിയാഴ്ച ആചരിക്കുന്നു. സഹകരണ സംഘങ്ങളെ കുറിച്ചുള്ള അവബോധം വർദ്ധിപ്പിക്കുക , ഐക്യ രാഷ്ട്ര സഭയുടെയും സഹകരണ പ്രസ്ഥാനത്തിന്റെയും ലക്ഷ്യങ്ങളുടെ പരസ്പര പൂരകത ഉയർത്തിക്കാട്ടുക, സമൂഹം അഭിമുഖീകരിക്കുന്ന പ്രധാന പ്രശ്നങ്ങൾ പരിഹരിക്കുന്നതിന്

പ്രസ്ഥാനത്തിന്റെ സംഭാവന അടിവരയിടുക എന്നിവയാണ് അന്തർ ദേശീയ സഹകരണ ദിനത്തിന്റെ ലക്ഷ്യം. ലോകത്തെ സാമ്പത്തിക സാമൂഹിക സാംസ്കാരിക വികസനത്തിന് പുതിയ നൈതികതയും മൂല്യങ്ങളും സൃഷ്ടിക്കുവാൻ ദിനാചരണം നിർണ്ണായക പങ്ക് വഹിക്കുന്നു.

സഹകരണ കോൺഗ്രസ്

കേരളത്തിലെ സഹകരണ പ്രസ്ഥാനത്തിന് അനുയോജ്യമായ രൂപീകരണത്തിന്റെ പരമോന്നത വേദിയാണ് സഹകരണ കോൺഗ്രസ്. സഹകരണ മേഖലയുടെ പുരോഗതി അവലോകനം ചെയ്യുക, മേഖലയ്ക്ക് മുന്നിൽ ഉയർന്നു വരുന്ന പ്രശ്നങ്ങളുടെ പശ്ചാത്തലത്തിൽ ഫലപ്രദമായ മാർഗ്ഗ നിർദ്ദേശങ്ങൾ നൽകുക, സഹകരണ മേഖലയിലെ വിജയഗാഥകളെക്കുറിച്ച് വിലയിരുത്തുക, സഹകരണ പ്രസ്ഥാനത്തിലെ വിവിധ പ്രവണതകളെക്കുറിച്ച് ചർച്ച ചെയ്യുക, സഹകരണ പ്രസ്ഥാനത്തിന്റെ ഭാവിയിലെ വളർച്ചയ്ക്ക് ആവശ്യമായ തന്ത്രപരമായ നയ നിർദ്ദേശങ്ങൾ അവതരിപ്പിക്കുക എന്നിവയാണ് സഹകരണ കോൺഗ്രസ്സിന്റെ ലക്ഷ്യങ്ങൾ.

വിവരാവകാശം

വിവരാവകാശ നിയമം സഹകരണ വകുപ്പിൽ ഫലപ്രദമായി നടപ്പിലാക്കിയിട്ടുണ്ട്. സഹകരണ സംഘം രജിസ്ട്രാർ ആഫീസിലെ ഡെപ്യൂട്ടി രജിസ്ട്രാർ(ഭരണം) ആണ് സ്റ്റേറ്റ് പബ്ലിക് ഇൻഫർമേഷൻ ആഫീസർ. ആകെ 156 പബ്ലിക് ഇൻഫർമേഷൻ ആഫീസർമാരും, 156 അപ്പലേറ്റ് അതോറിറ്റിയും സഹകരണ വകുപ്പിലുണ്ട്. പബ്ലിക് ഇൻഫർമേഷൻ ആഫീസർമാരുടെയും, അസിസ്റ്റന്റ് പബ്ലിക് ഇൻഫർമേഷൻ ആഫീസർമാരുടെയും വിവരങ്ങൾ ഇതോടൊപ്പം ഉള്ളടക്കം ചെയ്തിട്ടുണ്ട്.

| സ്റ്റേറ്റ് പബ്ലിക് ഇൻഫർമേഷൻ ഓഫീസർ | അപ്പലേറ്റ് അതോറിറ്റി |
|--|--|
| <p>1 ശ്രീ.പി.ബി .അനിൽകുമാർ (09.08.17 മുതൽ 26/07/18 വരെ)</p> <p>2. ശ്രീ. എൻ. പ്രദീപ് കുമാർ (27/07/18 മുതൽ തുടരുന്നു)</p> <p>ഡെപ്യൂട്ടി രജിസ്ട്രാർ (അഡ്മിനിസ്ട്രേഷൻ)</p> <p>സഹകരണ സംഘം രജിസ്ട്രാർ ഓഫീസ് ,</p> <p>ജവഹർ സഹകരണ ഭവൻ, ഡി.പി.ഐ ജംഗ്ഷൻ,</p> <p>തൈക്കാട് പി.ഒ , തിരുവനന്തപുരം 14</p> <p>ഫോൺ 9446045894</p> <p>ഓഫീസ് 0471 2334620</p> <p>ഫാക്സ് 0471 2331587, 2331513</p> | <p>1.ശ്രീമതി.ശകന്തള ഇ.കെ (26.09.2017 മുതൽ തുടരുന്നു.</p> <p>അഡീഷണൽ രജിസ്ട്രാർ (ഐ.സി.ഡി.പി),</p> <p>സഹകരണ സംഘം രജിസ്ട്രാർ ഓഫീസ് ,</p> <p>ജവഹർ സഹകരണ ഭവൻ, ഡി.പി.ഐ ജംഗ്ഷൻ,</p> <p>തൈക്കാട് പി.ഒ , തിരുവനന്തപുരം 14</p> <p>ഫോൺ ഓഫീസ് 0471 2333573</p> |

2018-19 സാമ്പത്തിക വർഷത്തിൽ ലഭിച്ച

| | |
|--------------------------------|--------|
| അപേക്ഷകളുടെ എണ്ണം | - 4556 |
| തീർപ്പാക്കിയ അപേക്ഷകളുടെ എണ്ണം | - 4257 |
| അപ്പീലുകളുടെ എണ്ണം | - 153 |
| തീർപ്പാക്കിയ അപ്പീലുകൾ | - 151 |

വിവരാവകാശ നിയമ പ്രകാരം ലഭിച്ച അപേക്ഷകളിൽ നിന്നും

| | |
|--------------------------------|---------|
| ലഭ്യമായ ഫീസ് , മറ്റ് ചാർജ്ജുകൾ | - 79631 |
|--------------------------------|---------|

ആഭ്യന്തര നിയന്ത്രണ സമ്പ്രദായം

31.03.2019 ലെ ആഡിറ്റ് പാരാസ് പെൻഡിംഗ്

| ആഫീസ് | ഇൻസ്പെക്ഷൻ റിപ്പോർട്ടുകളുടെ എണ്ണം | ആഡിറ്റ് പാരാസ് |
|--|-----------------------------------|----------------|
| സഹകരണ സംഘം രജിസ്ട്രാർ ആഫീസ് | 4 | 43 |
| സഹകരണ ആഡിറ്റ് ഡയറക്ടറേറ്റ് | 2 | 3 |
| ജോയിന്റ് ഡയറക്ടർ ആഫീസ് | 2 | 5 |
| ജോയിന്റ് രജിസ്ട്രാർ ആഫീസ് | 18 | 132 |
| അസിസ്റ്റന്റ് രജിസ്ട്രാർ / അസിസ്റ്റന്റ് ഡയറക്ടർ ആഫീസ് | 24 | 125 |
| ആകെ | 50 | 308 |

ചട്ടങ്ങളും നിയമങ്ങളും

1969 ലെ സഹകരണ നിയമം സമഗ്രമായി ഭേദഗതി ചെയ്യുന്നതിനുവേണ്ടി അഡീഷണൽ അഡ്വക്കേറ്റ് ജനറൽ ചെയർമാനായിട്ട് ഒരു കമ്മിറ്റി രൂപീകരിച്ചിട്ടുണ്ട്. ആയതിന്റെ പ്രവർത്തനം നടന്നു വരുന്നു. കമ്മിറ്റിയുടെ കാലാവധി 6 മാസമായി ദീർഘിപ്പിച്ച് ഉത്തരവായിട്ടുണ്ട്.

വകുപ്പിന്റെ 2018-19 വർഷത്തെ പ്രധാന നേട്ടങ്ങൾ

1. സംസ്ഥാന സർക്കാറിന്റേ കേരള ബാങ്ക് രൂപീകരണ നടപടികൾക്ക് റിസർവ്വ് ബാങ്കിന്റെ അംഗീകാരം ലഭിച്ചു.
2. സർക്കാറിന്റെ 31/12/2018 ലെ ജി.ഒ (ആർ.റ്റി)നം. 728/2018 സഹ.നം.ഉത്തരവ് പ്രകാരം കേരള ബാങ്കിന്റെ രൂപീകരണവുമായി ബന്ധപ്പെട്ട കേരള സംസ്ഥാന സഹകരണ ബാങ്കിലെ നിഷ്ഠിയാസ്ഥി കുറയ്ക്കുന്നതിന്റെ

ഭാഗമായി 306.75 കോടി രൂപയുടെ ധനസഹായം റബ്ബർ, റബ്ബർ മാർക്ക്, മാർക്കറ്റ് ഫെഡ് എന്നീ സ്ഥാപനങ്ങളുടെ കേരള സംസ്ഥാന സഹകരണ ബാങ്കിലെ വായ്പ കൂടിശ്ലീക ഒറ്റത്തവണ തീർപ്പാക്കൽ പദ്ധതി പ്രകാരം തീർക്കുന്നതിലേക്കായി സർക്കാർ അനുവദിച്ചു.

3. 2018-19 സാമ്പത്തിക വർഷം പദ്ധതി വിഹിതത്തിൽ സംസ്ഥാനത്ത് പ്രഥമ സ്ഥാനം കൈവരിച്ചു.
4. പ്രളയ ദുരന്തത്തിൽ പെട്ടവർക്ക് അഭയം നൽകുന്നതിന് വേണ്ടി കെയർ കേരള പദ്ധതി നടപ്പാക്കി. ഇത് പ്രകാരം കെയർ ഹോം, കെയർ ലോൺ, കെയർ ഗ്രെയ്സ് എന്നിങ്ങനെ 3 പദ്ധതികൾ നടപ്പാക്കി.
5. കെയർ ഹോം പദ്ധതി പ്രകാരം പ്രളയത്തിൽ വീട് നഷ്ടപ്പെട്ടവർക്ക് വേണ്ടി 2040 വീടുകളുടെ നിർമ്മിക്കാൻ തീരുമാനിക്കുകയും ഇതിൽ 1060 വീടുകൾ നിർമ്മിച്ച് നൽകുകയും ചെയ്തു. കൂടാതെ 209 വീടുകളുടെ നിർമ്മാണം പൂർത്തീകരിച്ചു കഴിഞ്ഞു.
6. കെയർ ലോൺ പദ്ധതിയുടെ ഭാഗമായി 34936 പേർക്ക് 388.10 കോടി രൂപ സഹകരണ സംഘങ്ങൾ വഴി അനുവദിച്ചു.
7. കൃതി അന്താരാഷ്ട്ര പുസ്തകോൽസവം - കൃതി 2019 - രണ്ടാം ഘട്ടം ഫെബ്രുവരി 8 മുതൽ 11 വരെ വിജയകരമായി നടത്തി.
8. സംയോജിത സഹകരണ വികസന പദ്ധതി പ്രകാരം ഇടുക്കി, പാലക്കാട്, തൃശ്ശൂർ ജില്ലകളിലെ ആശുപത്രി, വിദ്യാഭ്യാസം, വനിത, എസ്.സി എസ്.റ്റി, പ്രോസസിംഗ്, മാർക്കറ്റിംഗ്, ക്ഷീര, കൈത്തറി സംഘങ്ങൾക്ക് അടിസ്ഥാന സൗകര്യ വികസനം നടപ്പിലാക്കുന്നതിന് ധനസഹായം അനുവദിച്ചു.
9. സാമൂഹ്യ സുരക്ഷാ പെൻഷൻ വിതരണം 13-) ഘട്ടം വരെ പൂർത്തിയാക്കുകയുണ്ടായി. 7-) ഘട്ടത്തിൽ 8330566000/- രൂപയും, 8-) ഘട്ടത്തിൽ 8056212500/- രൂപയും 9-) ഘട്ടത്തിൽ 10420800/- രൂപയും 10-) ഘട്ടത്തിൽ 21109200/- രൂപയും 11-) ഘട്ടത്തിൽ 8592239300/- രൂപയും 12-) ഘട്ടത്തിൽ 11246710400/- രൂപയും 13-) ഘട്ടത്തിൽ 7110649200/- രൂപയും വിതരണം ചെയ്തിട്ടുണ്ട്.
10. ഹരിതം സഹകരണം പദ്ധതി വഴി ഈ വർഷം ഒരു ലക്ഷം കശുമാവിൻ തൈകൾ വെച്ചു പിടിപ്പിക്കുന്ന പദ്ധതി നടപ്പിലാക്കുകയുണ്ടായി.
11. സഹകരണ മേഖലയിലെ ഗവേഷണം പ്രോത്സാഹിപ്പിക്കുന്നതിന് വേണ്ടി അഗ്രികൾച്ചറൽ സ്റ്റാഫ് പരിശീലന കേന്ദ്രത്തെ സഹകരണ മേഖലയിലെ സ്വയംഭരണ സ്ഥാപനമാക്കി.
12. നെല്ല് സംഭരണ വിതരണത്തിന് പാലക്കാട് ജില്ലയിൽ 26 പ്രാഥമിക സഹകരണ സംഘങ്ങളുടെ സഹായത്തോടെ ഒരു കൺസോർഷ്യം രൂപീകരിച്ചു.
13. 2018-19 സാമ്പത്തിക വർഷത്തിൽ പ്രാഥമിക കാർഷിക വായ്പ സഹകരണ സംഘങ്ങളുടെ ഒരു കൺസോർഷ്യം രൂപീകരിച്ച് ടി കൺസോർഷ്യം മുഖേന കെ.എസ്.ആർ.ടി.സി യിൽ നിന്നും വിരമിച്ച ജീവനക്കാർക്ക് 803.511 കോടി രൂപ പെൻഷൻ വിതരണം ചെയ്തിട്ടുണ്ട്. ഇപ്രകാരം വിതരണം നടത്തിയ പെൻഷൻ തുകയിൽ 10 പലിശ സഹിതം 662.03 കോടി രൂപ സംഘങ്ങൾക്ക് സർക്കാർ തിരികെ നൽകിയിട്ടുണ്ട്.
14. സ്വയം സഹായ സംഘങ്ങളുടെ അഭിവൃദ്ധിക്കായി 106 പ്രാഥമിക കാർഷിക വായ്പ സഹകരണ സംഘങ്ങൾക്ക് 100.127 ലക്ഷം രൂപയുടെ ഓഹരി ധനസഹായവും 31 സംഘങ്ങൾക്ക് സബ്സിഡിയായി 15.59713 രൂപയും 17 സംഘങ്ങൾക്ക് പുനരുദ്ധാരണത്തിന് 316.1625 രൂപയും അനുവദിച്ച് നൽകിയിട്ടുണ്ട്
15. കൂടിശ്ലീക നിവാരണം പദ്ധതി വഴി 6521021 കോടി രൂപയുടെ വായ്പകൾ പിരിച്ചെടുക്കുകയും 287.580 കോടി രൂപയുടെ ആനുകൂല്യം നൽകുകയും ചെയ്തിട്ടുണ്ട്.

- 16. മുറ്റത്തെ മുല്ല പദ്ധതി പ്രകാരം 96.31 കോടി രൂപയുടെ വായ്പാ വിതരണം നടത്തി.
- 17. പെരിന്തൽമണ്ണ ഇ.എം.എസ് ആശുപത്രിയുടെ സഹകരണത്തോടെ അട്ടപ്പാടി സമഗ്ര ആരോഗ്യ പദ്ധതി വിജയകരമായി നടന്നു വരുന്നു.
- 18. നിക്ഷേപ സമാഹരണ യജ്ഞം 2018-19 സാമ്പത്തിക വർഷം സഹകരണ മേഖലയിലെ നിക്ഷേപം 206967 കോടി രൂപയായി ഉയർത്തി .
- 19. കാർഷികോൽപാദന ചെലവ് സമാശ്വാസ പദ്ധതി പ്രകാരം 2018-19 സാമ്പത്തിക വർഷത്തിൽ 10 കോടി രൂപ ജില്ലകൾക്ക് അനുവദിച്ചു നൽകിയിട്ടുണ്ട്
- 20. ഉത്തേജന പലിശയിളവ് പദ്ധതി പ്രകാരം 2018-19 സാമ്പത്തിക വർഷം 998.45 ലക്ഷം രൂപ ജില്ലകൾക്ക് അനുവദിച്ചു നൽകിയിട്ടുണ്ട്.

ഇതര കാര്യങ്ങൾ

- ആഫീസ് മുഴുവനായും കമ്പ്യൂട്ടറൈസ് ചെയ്തിട്ടുണ്ട്.

സഹകരണ വകുപ്പിലെ 99 % ത്തിലേറെ ഫയലുകളും മലയാള ഭാഷയിലാണ് കൈകാര്യം ചെയ്യുന്നത്. 2018-19 സാമ്പത്തിക വർഷത്തിൽ ഔദ്യോഗിക ഭാഷാ പുരോഗമന പ്രവർത്തനങ്ങൾക്കായി സെമിനാർ സംഘടിപ്പിച്ചും ജീവനക്കാരുടെ ഭാഷാ അവബോധം വളർത്തുന്നതിനുകുന്ന പുസ്തകങ്ങൾ വാങ്ങി ലൈബ്രറിയിൽ സൂക്ഷിക്കുകയും ചെയ്തിട്ടുണ്ട്.

അപ്ലൈഡ് / ഫെഡറൽ / ബാങ്കുകൾ/ബോർഡുകൾ /മറ്റ് സ്ഥാപനങ്ങൾ

അപ്ലൈഡ് സ്ഥാപനങ്ങൾ

കേരള സംസ്ഥാന സഹകരണ യൂണിയൻ

1969 ലെ സഹകരണ നിയമത്തിലെ 89-ാം വകുപ്പ് പ്രകാരം കേരള സർക്കാർ സ്ഥാപിച്ച ഒരു നിയമാനുസൃത സ്ഥാപനമാണ് 1970 നവംബർ 21 ന് നിലവിൽ വന്ന കേരള സംസ്ഥാന സഹകരണ യൂണിയൻ . സഹകരണ വിദ്യാഭ്യാസം, സഹകരണ സംഘങ്ങളുടെ സംഘടനം, സഹായിക്കൽ ,വികസനം, സഹകരണ പ്രചരണം, പരിശീലനം എന്നീ പ്രവർത്തനങ്ങളാണ് സംസ്ഥാന സഹകരണ യൂണിയ നിൽ നിക്ഷിപ്തമായിട്ടുള്ളത്. സംസ്ഥാന സഹകരണ യൂണിയൻ കേരളത്തിൽ അംഗവിദ്യാഭ്യാസ പരിപാടികൾ നടത്തുന്നതിന് വിപുലമായ ക്രമീകരണങ്ങൾ ചെയ്യുന്നു. സംസ്ഥാന സഹകരണ യൂണിയൻ മാനേജിംഗ് കമ്മിറ്റിയും സഹകരണ സംഘം രജിസ്ട്രാറും അംഗീകരിക്കുകയും നിർദ്ദേശിക്കുകയും ചെയ്യുന്ന വിഷയങ്ങൾ , സഹകരണ വിദ്യാഭ്യാസ ഫണ്ടിന്റെ വിനിമയം, സഹകരണ വിദ്യാഭ്യാസം തുടങ്ങിയ പരിപാടികളാണ് സംസ്ഥാന സഹകരണ യൂണിയൻ നടത്തുന്നത്. 2018-19 വർഷം പട്ടിക ജാതി/പട്ടിക വർഗ്ഗ വിഭാഗത്തിൽ പെട്ടവർക്ക് പരിശീലനത്തിനുള്ള ഗ്രാൻറായി 1,96,000 രൂപയും മെംബർ എഡ്യൂക്കേഷൻ പ്രോഗ്രാം ഇനത്തിൽ 6,00,000 രൂപയും ആമ്പൽ ബേസിക് ഗ്രാൻറായി 60,000 രൂപയും അനുവദിച്ച് നൽകിയിട്ടുണ്ട്.

സംസ്ഥാന സഹകരണ യൂണിയന്റെ മാസികയാണ് കേരള സഹകരണ ജേർണൽ. പ്രശസ്തരായ സഹകാരികളുടെ ലേഖനങ്ങൾ, സഹകരണ ബാങ്കുകളുടെയും സഹകരണ സ്ഥാപനങ്ങളുടെയും വിജയകഥകൾ, മറ്റ്

വിജ്ഞാനദായകമായ റിപ്പോർട്ടുകൾ , വിദ്യാർത്ഥികൾക്കായുള്ള മത്സര പരീക്ഷകൾ എന്നിവ ഇതിൽ ഉൾക്കൊള്ളിച്ചിട്ടുണ്ട്. ഈ പ്രസിദ്ധീകരണത്തിന്റെ വാർഷിക വരിസംഖ്യ 250/- രൂപയാണ്. ആയതിന്റെ മൊത്തം പതിപ്പ് 10,800 ആണ്.

കേരള സംസ്ഥാന സഹകരണ യൂണിയന് കീഴിൽ നെയ്യാർ ഡാമിൽ പ്രവർത്തനം ആരംഭിച്ച കേരള ഇൻസ്റ്റിറ്റ്യൂട്ട് ഓഫ് കോ ഓപ്പറേറ്റീവ് മാനേജ്മെന്റ് (KICKMA) സർക്കാർ അംഗീകാരത്തോടെയും എ.ഐ.സി.റ്റി.ഇ വ്യവസ്ഥകൾ പ്രകാരവും പ്രവർത്തിച്ചുവരുന്ന പഠനകേന്ദ്രമാണ്. കിക്മ ക്യാമ്പസിൽ എം.ബി.എ കോളേജും ആർട്സ് ആന്റ് സയൻസ് കോളേജും പ്രവർത്തിക്കുന്നു. സഹകരണ സംഘം രജിസ്ട്രാറുടെ അംഗീകാരത്തോട് കൂടി ചട്ടം 185 പ്രകാരം സഹകരണ സംഘം ജീവനക്കാർക്കായി പരിശീലന പരിപാടികളും നടത്തുന്നുണ്ട്.

കേരള സംസ്ഥാന സഹകരണ ബാങ്ക്

കേരളത്തിലെ സഹകരണ മേഖലയിലെ വായ്പാ പ്രവർത്തനങ്ങളുടെ മേൽനോട്ടം വഹിക്കുന്ന സംസ്ഥാന സഹകരണ ബാങ്ക് 1915 നവംബർ 23 ന് ട്രാവൻകൂർ കോ ഓപ്പറേറ്റീവ് സൊസൈറ്റീസ് റഗുലേഷൻ ആക്ട് പ്രകാരം രജിസ്റ്റർ ചെയ്തിട്ടുള്ള സ്ഥാപനമാണ്. 1943 ൽ ഇത് തിരുവിതാംകൂർ കേന്ദ്ര സഹകരണ ബാങ്ക് എന്ന പേരിലാണ് അറിയപ്പെട്ടിരുന്നത്. 1949 ൽ തിരു കൊച്ചി രൂപീകൃതമായതോടെ ഇത് 1954 ൽ തിരു കൊച്ചി സംസ്ഥാന സഹകരണ ബാങ്ക് ആയി അറിയപ്പെട്ടു. 1956 ൽ കേരള സംസ്ഥാന രൂപീകരണത്തോടെ ഇത് കേരള സംസ്ഥാന സഹകരണ ബാങ്കായി മാറി. സംസ്ഥാനത്തെ സഹകരണ ക്രെഡിറ്റ് മേഖലയിലെ അപ്പെക്സ് സ്ഥാപനമാണ് ഇത്. 1966 മുതൽ റിസർവ്വ് ബാങ്ക് ഓഫ് ഇന്ത്യയുടെ രണ്ടാം ഷെഡ്യൂളിൽ പെടുത്തിയത് ബാങ്കിന് ഷെഡ്യൂൾഡ് ബാങ്ക് പദവി ലഭിച്ചു. ഇതിന്റെ ആസ്ഥാനം തിരുവനന്തപുരം ആണ്.

2018-19 വർഷം ഓഹരി മൂലധനം 67873.80 ലക്ഷം രൂപയും നിക്ഷേപം 894578.62 ലക്ഷം രൂപയും പ്രവർത്തന മൂലധനം 1320742.68 ലക്ഷം രൂപയും ആണ്. 485148.6 ലക്ഷം രൂപ വായ്പ നൽകുകയും 25034.98 ലക്ഷം രൂപ വായ്പാ തിരിച്ചടക്കുകയും ചെയ്തിട്ടുണ്ട്

സംസ്ഥാന സഹകരണ കാർഷിക ഗ്രാമ വികസന ബാങ്ക്

1956 ൽ Kerala Co operative Central Land Mortgage Bank എന്ന പേരിൽ രൂപീകൃതമായ സംസ്ഥാന സഹകരണ കാർഷിക വികസന ബാങ്ക് സംസ്ഥാനത്തെ ഗ്രാമീണ മേഖലയിലെ കർഷകർക്ക് ദീർഘകാല വായ്പകൾ നൽകുന്നു. ഗ്രാമീണ ജനതയെ സാമൂഹ്യവും സാമ്പത്തികവുമായി ഉയർത്തിക്കൊണ്ട് വരിക എന്നതാണ് KSCARDB യുടെ ലക്ഷ്യം. KSCARDB യിൽ എല്ലാ ജില്ലകളിലുമായി 14 ബ്രാഞ്ചുകളും കേരള സർക്കാർ , കെ.എസ്.ഇ.ബി എന്നിവ ഉൾപ്പെടെ 77 അംഗങ്ങളും നിലവിൽ ഉണ്ട്.

2018-19 വർഷം ഓഹരി മൂലധനം 19152.83 ലക്ഷം രൂപയും നിക്ഷേപം 47978.40 ലക്ഷം രൂപയും പ്രവർത്തന മൂലധനം 869380.15 ലക്ഷം രൂപയും ആണ്. 220951.60 ലക്ഷം രൂപ വായ്പ നൽകുകയും 265907.2 ലക്ഷം രൂപ വായ്പ തിരിച്ചടക്കുകയും ചെയ്തിട്ടുണ്ട്.

സംസ്ഥാന സഹകരണ കാർഷിക ഗ്രാമ വികസന ബാങ്കിന്റെ കീഴിൽ 2018-19 വർഷം 79 പ്രാഥമിക സഹകരണ കാർഷിക ഗ്രാമ വികസന ബാങ്കുകൾ പ്രവർത്തിച്ചു വരുന്നു.

ഫെഡറേഷനുകൾ

കൺസ്യൂമർ ഫെഡ്

കേരളത്തിലെ കൺസ്യൂമർ സഹകരണ സംഘങ്ങളുടെ അപ്പെക്സ് ഫെഡറേഷനായ കൺസ്യൂമർ ഫെഡ് 04.09.1965 ൽ രജിസ്റ്റർ ചെയ്ത് 07.10.1965 ൽ എറണാകുളം ആസ്ഥാനമായി പ്രവർത്തനം ആരംഭിക്കുകയും 1997 മുതൽ വൈവിധ്യമാർന്ന നിരവധി പദ്ധതികൾ നടപ്പിൽ വരുത്തുകയും ചെയ്യുന്നു. നിത്യപയോഗ സാധനങ്ങൾ മൊത്തമായി വാങ്ങി, സംഭരിച്ച് വിൽപനയ്ക്കായി അംഗ സംഘങ്ങൾക്കും എത്തിച്ചുകൊടുക്കുക, ഗുണ നിലവാരമുള്ള നിത്യപയോഗ സാധനങ്ങൾ മിതമായ നിരക്കിൽ സ്വന്തം വിൽപന യൂണിറ്റുകളിലൂടെ ഉപഭോക്താക്കൾക്ക് വിതരണം നടത്തുക എന്നതാണ് കൺസ്യൂമർ ഫെഡിന്റെ പ്രധാന ലക്ഷ്യങ്ങൾ.

2018-19 വർഷം നടന്ന പ്രധാന വിഭാഗങ്ങളിലെ വിൽപനയുടെ വിശദാംശം (തുക കോടിയിൽ)

| ത്രിവേണി | മെഡിക്കൽ | ബിവറേജ് | ആകെ |
|----------|----------|---------|---------|
| 217.71 | 173.00 | 1721.77 | 2112.48 |

ത്രിവേണി സ്റ്റോറുകൾ, നീതി സ്കീം, ഉത്സവകാല സബ്സിഡി വിപണനം, വിദേശ മദ്യ വ്യാപാരം, നീതി മെഡിക്കൽ പദ്ധതി, നീതി ഗ്യാസ് ബോട്ടിലിംഗ് പ്ലാന്റ്, ത്രിവേണി സ്റ്റേഷനറി സെൻററുകൾ, നോട്ട് ബുക്ക് വ്യാപാരം, ത്രിവേണി ഫാർമസി ഇൻസ്റ്റിറ്റ്യൂട്ട് തുടങ്ങിയവ കൺസ്യൂമർ ഫെഡിന്റെ പ്രധാന പ്രവർത്തനങ്ങളാണ്.

കേരള സംസ്ഥാന പട്ടിക ജാതി പട്ടിക വർഗ്ഗ വികസന സഹകരണ ഫെഡറേഷൻ

പട്ടിക ജാതി പട്ടിക വർഗ്ഗ സഹകരണ സംഘങ്ങളുടെ അപ്പെക്സ് സ്ഥാപനമായ കേരള സംസ്ഥാന പട്ടിക ജാതി പട്ടിക വർഗ്ഗ വികസന ഫെഡറേഷൻ ക്ലിപ്തം നം.4351, 1981 ൽ രൂപീകൃതമായി. 31.03.2019 വരെ അംഗ സംഘങ്ങൾക്ക് 465.47 ലക്ഷം രൂപ അനുവദിച്ചു നൽകിയിട്ടുണ്ട്. പട്ടിക ജാതി പട്ടിക വർഗ്ഗ വികസന ഫെഡറേഷന്റെ കീഴിൽ NCDC യുടെ ധനസഹായത്തോടെ തൃശ്ശൂർ ജില്ലയിലെ അഞ്ചേരിയിൽ പ്രവർത്തിക്കുന്ന ആയുർധാരാ ഫാർമസ്യൂട്ടിക്കൽസിൽ 242 ആയുർവേദ മരുന്നുകൾ നിർമ്മിച്ച് വരികയും 2018-19 സാമ്പത്തിക വർഷം 382 ലക്ഷം രൂപയുടെ വിപണനം നടത്തുകയും ചെയ്തിട്ടുണ്ട്. ഫെഡറേഷന്റെ നിയന്ത്രണത്തിൽ തൃശ്ശൂർ, തിരുവനന്തപുരം എന്നീ ജില്ലകൾ കേന്ദ്രീകരിച്ച് രണ്ട് പഞ്ചകർമ്മ സെന്ററുകളും പ്രവർത്തിക്കുന്നുണ്ട്. 2018-19 സാമ്പത്തിക വർഷം ചികിത്സാ വരുമാനം ഇനത്തിൽ 12 ലക്ഷം രൂപയാണ്. 2018-19 സാമ്പത്തിക വർഷം 456.51 രൂപയുടെ തടി ഇ തര വനവിഭവങ്ങൾ വിൽപന നടത്തിയിട്ടുണ്ട്. ഫെഡറേഷന്റെ ആസ്ഥാന മന്ദിരത്തോട് ചേർന്ന് ഒരു പെട്രോൾ പമ്പും പ്രവർത്തിക്കുന്നുണ്ട്. 2018-19 സാമ്പത്തിക വർഷം 1037 ലക്ഷം രൂപയുടെ ഇന്ധന വിപണനം നടത്തി. കൂടാതെ പട്ടികജാതി വകുപ്പിന്റെ സാമ്പത്തിക സഹായത്തോടെ ഉദ്യോഗസ്ഥർക്ക് താമസ സ്ഥലം ഒരുക്കുന്നതിന്റെ ഭാഗമായി നിർമ്മിക്കുന്ന വർക്കിംഗ് വിമൺ ഹോസ്റ്റലിന്റെ നിർമ്മാണപ്രവർത്തനം അന്തിമ ഘട്ടത്തിലാണ്.

കേരള സംസ്ഥാന സഹകരണ മാർക്കറ്റിംഗ് ഫെഡറേഷൻ ക്ലിപ്തം (മാർക്ക് ഫെഡ്)

മലബാർ പ്രദേശമാകെ പ്രവർത്തന പരിധിയായി ഒരു ജില്ലാ മൊത്ത വ്യാപാര സഹകരണ സ്റ്റോർ ആയി 1942 ലാണ് മാർക്കറ്റ് ഫെഡ് പ്രവർത്തനം ആരംഭിച്ചത്. 1958 ൽ ഇതിനെ സൗത്ത് മലബാർ ഡിസ്ട്രിക്ട് കോ ഓപ്പറേറ്റീവ് മാർക്കറ്റിംഗ് സൊസൈറ്റി എന്ന പേരിൽ സഹകരണ സംഘമായി മാറ്റുകയും ചെയ്തു. 1960 ഓഗസ്റ്റ് 10 ന് ടി സംഘത്തെ സംസ്ഥാനത്തെ വിപണന സംഘങ്ങളുടെ ഒരു അപ്പെക്സ് സഹകരണ സംഘമാക്കി മാറ്റുകയും

പ്രവർത്തന പരിധി കേരള സംസ്ഥാനം മുഴുവനാകുകയും ചെയ്തു. ഉൽപാദനോപാധികൾ ,വിശിഷ്ട രാസ- ജൈവ വളങ്ങൾ , കർഷകർക്ക് മിതമായ നിരക്കിൽ ആവശ്യമായ സമയത്ത് എത്തിക്കുന്നതോടൊപ്പം ഉൽപന്നങ്ങളുടെ ന്യായ വില ഉറപ്പാക്കുന്നതിന് വിപണിയിൽ ഇടപെടുക കൂടി ചെയ്യുന്ന കൃഷി അധിഷ്ഠിത വ്യവസായ രംഗത്തെ ഉദാത്ത മാതൃകാ സ്ഥാപനമാണ് കേരള മാർക്കറ്റ്ഫെഡ്.

പ്രാഥമിക സഹകരണ സംഘങ്ങൾ മുഖേന രാസജൈവ വളങ്ങളും കീടനാശിനികളും കർഷകർക്ക് വിതരണം ചെയ്യുന്നത് മാർക്കറ്റ്ഫെഡിന്റെ വ്യാപാര പ്രവർത്തനങ്ങളിലൊന്നാണ്. തൻ വർഷം ബിസിനസ്സിന്റെ ഏറിയ പങ്കും വളം- കീടനാശിനി വ്യാപാരത്തിൽ നിന്നാണ്. കുരുമുളക്, ഏലം, ചുക്ക് മുതലായ സുഗന്ധ വ്യഞ്ജനങ്ങളുടെ കയറ്റുമതി ഉൾപ്പെടെയുള്ള വ്യാപാരവും സംഭരണവും പ്രധാന പ്രവർത്തനങ്ങളാണ്.

സംസ്ഥാനത്തെ പ്രമുഖ ദേവസ്വങ്ങളിലും ആര്യ വൈദ്യ ശാലകളിലും ഹോട്ടൽ ശൃംഖലകളിലും മാർക്കറ്റ്ഫെഡ് വഴി കാർഷികോൽപന്നങ്ങൾ എത്തിക്കാൻ സാധിച്ചിട്ടുണ്ട്. കൂടാതെ ഡൽഹി, രാജസ്ഥാൻ എന്നിവിടങ്ങളിൽ നടന്ന ട്രേഡ് ഫെയറിൽ മാർക്കറ്റ്ഫെഡ് ഉൽപന്നങ്ങൾ ആകർഷകമായിരുന്നു.

2018-19 സാമ്പത്തിക വർഷം വിറ്റുവരവ് മുൻ വർഷത്തേക്കാൾ 75 % വർദ്ധിച്ച് നൂറ് കോടി കവിഞ്ഞ് 101.11 കോടി രൂപയിലെത്തി. ഇതിൽ 70.64 കോടി രൂപയും വളം - മറ്റ് രാസ വസ്തുക്കൾ ഉൾപ്പെടെയുള്ള കാർഷികോൽപാദനോപാധികളുടെ വിൽപനയിൽ നിന്നും 30.47 കോടി രൂപ കാർഷികോൽപന്നങ്ങളുടെ വിപണനത്തിൽ നിന്നും ആണ്. പ്രവർത്തന ലാഭം 235.72 ലക്ഷം രൂപയും തൻ വർഷത്തെ ലാഭം 19.82 ലക്ഷം രൂപയും ആയി മാറിയപ്പോൾ സമീപ കാല ചരിത്രത്തിൽ ഇല്ലാത്ത വിധം ലാഭക്ഷമത കൈവരിച്ചു. ബാങ്ക് വായ്പ തീർപ്പാക്കുന്നതിൽ സംസ്ഥാന സർക്കാറിന്റെ ഭാഗത്ത് നിന്നുണ്ടായ സഹായം ഫെഡറേഷന് ഉണ്ടായ പുരോഗതിക്ക് നിദാനമായി.

കേരള സംസ്ഥാന സഹകരണ റബ്ബർ മാർക്കറ്റിംഗ് ഫെഡറേഷൻ (റബ്ബർ മാർക്ക്)

കേരള സംസ്ഥാനം മുഴുവൻ പ്രവർത്തന പരിധിയായി എറണാകുളം ജില്ലയിലെ കണയന്നൂർ ആസ്ഥാനമാക്കി 16.03.1971 ൽ രജിസ്റ്റർ ചെയ്ത് 30.04.1971 ൽ പ്രവർത്തനമാരംഭിച്ച റബ്ബർ മാർക്കറ്റിംഗ് ഫെഡറേഷനിൽ 39 അംഗങ്ങളാണുള്ളത്. എല്ലാ ഗ്രേഡിലുമുള്ള റബ്ബറിന്റെ സംഭരണവും വിൽപനയും റബ്ബർ അധിഷ്ഠിത വ്യവസായങ്ങൾ ആരംഭിക്കുക , ഐ.എസ്.എൻ.ആർ. ഗ്രേഡ് റബ്ബർ എന്നിവയുടെ നിർമ്മാണം , റബ്ബർ കൃഷിക്കാവശ്യമായ വളങ്ങൾ , കാർഷിക സഹായ വസ്തുക്കൾ എന്നിവയുടെ നിർമ്മാണം , ക്രയവിക്രയം മുതലായവ ഫെഡറേഷന്റെ പ്രധാന പ്രവർത്തനങ്ങളിൽ ഉൾപ്പെടുന്നു.

2019 മാർച്ച് മാസത്തിലെ സർക്കാർ ഓഹരി മൂലധനം 44.317 കോടി രൂപയും അടച്ചു തീർത്ത ആകെ മൂലധനം 44.678 കോടി രൂപയുമാണ്. 2018-19 വർഷത്തിൽ 1595 ലക്ഷം രൂപ വില വരുന്ന 1324.85 ടൺ റബ്ബർ വാങ്ങിയിട്ടുള്ളതും 1867 ലക്ഷം രൂപ വില വരുന്ന 1523.56 മെട്രിക് ടൺ റബ്ബർ വിൽപന നടത്തിയിട്ടുണ്ട്. 30151.95 ടൺ ജൈവ വളം തൻ വർഷം വിൽപന നടത്തി. 170 സംഘങ്ങൾക്ക് നൽകാനുള്ള സ്ഥിര നിക്ഷേപ ബാധ്യത 107,85,85,864.52 രൂപയാണ്. 31.03.2019 ലെ ഫെഡറേഷന്റെ അറ്റ നഷ്ടം 3198590895.84 രൂപയാണ്.

ഹൗസ് ഫെഡ്

1969 ലെ സഹകരണ നിയമം പ്രകാരം 23.09.1970 ൽ രജിസ്റ്റർ ചെയ്ത ഹൗസിംഗ് സഹകരണ സംഘങ്ങളുടെ അപ്പെക്സ് സ്ഥാപനമാണ് ഹൗസ് ഫെഡ്. “Kerala Apex Co operative Housing Society Ltd.No.4330 എന്ന

പേരിൽ 24.09.1970 ന് എറണാകുളം ജില്ലയിൽ പ്രവർത്തനം ആരംഭിച്ച ഈ സ്ഥാപനത്തിന് 24.03.1979 ലെ സഹകരണ സംഘം രജിസ്ട്രാറുടെ ഉത്തരവ് പ്രകാരമാണ് ഹൗസ് ഫെഡ് എന്ന പേര് വന്നത്. National Co-operative Housing Federation of India യുമായി അഫിലിയേറ്റ് ചെയ്തിട്ടുള്ള ഹൗസ് ഫെഡിന് നിലവിൽ കേരള സർക്കാർ , 205 പ്രാഥമിക ഹൗസിംഗ് സഹകരണ സംഘങ്ങൾ എന്നീങ്ങനെയുള്ള "A" ക്ലാസ് അംഗങ്ങൾ ഉണ്ട്. ഇതിലെ അംഗ സംഘങ്ങൾക്ക് ഭവന നിർമ്മാണത്തിനുള്ള സഹായം നൽകുന്നതിലൂടെ അംഗങ്ങളുടെ സാമൂഹ്യ സാമ്പത്തിക പുരോഗതി കൈവരിക്കുക എന്നതാണ് ഹൗസ് ഫെഡിന്റെ ലക്ഷ്യം. കേരളത്തിലെ പ്രാഥമിക ഹൗസിംഗ് സഹകരണ സംഘങ്ങളിലെ അംഗങ്ങൾക്ക് വീട് നിർമ്മിക്കുന്നതിന് ടി സംഘങ്ങൾ വഴി വായ്പ നൽകുന്നു. 2018-19 വർഷത്തിൽ 2070 വീടുകൾ നിർമ്മിക്കുന്നതിനായി അംഗങ്ങൾക്ക് 9590.08 ലക്ഷം രൂപ നൽകിയിട്ടുണ്ട്.

ടൂർഫെഡ്.

സഹകരണ മേഖലയിൽ ടൂറിസം വികസന ലക്ഷ്യത്തോടെ സഹകരണ ടൂറിസം സംഘങ്ങളുടെ ഫെഡറേഷനായി തിരുവനന്തപുരം ആസ്ഥാനമായി 2011 ൽ പ്രവർത്തനം ആരംഭിച്ച സ്ഥാപനമാണ് ടൂർഫെഡ്. ആദ്യ കാലങ്ങളിൽ തെരഞ്ഞെടുക്കപ്പെടുന്ന ഭരണ സമിതിയാണ് ടൂർഫെഡിൽ ഉണ്ടായിരുന്നതെങ്കിൽ ഭൂരിപക്ഷം നഷ്ടമായതിനെ തുടർന്ന് സർക്കാർ നിയമിച്ച അഡ്മിനിസ്ട്രേറ്റീവ് കമ്മിറ്റിയാണ് ടൂർഫെഡിന്റെ ഭരണം നിലനിർത്തിപ്പോരുന്നത്. യാത്ര എന്ന ആശയം ഫലപ്രദമായി നടപ്പിലാക്കുന്നതിന് കേരളത്തിനകത്തും പുറത്തും വിദേശ രാജ്യങ്ങളിലും ടൂറിസം പ്രവർത്തനങ്ങൾക്കാവശ്യമായ എല്ലാത്തരം സഹായങ്ങളും നൽകുക എന്നതാണ് ടൂർഫെഡിന്റെ പ്രധാന ലക്ഷ്യം. സംസ്ഥാനത്തെ പ്രാഥമിക ടൂറിസം സംഘങ്ങളാണ് ഇതിലെ അംഗങ്ങൾ. പൊതുജനങ്ങൾക്ക് മിതമായ നിരക്കിൽ വിവിധ തരത്തിലുള്ള അന്തർദേശീയ ടൂർ പാക്കേജുകൾ ഏർപ്പെടുത്തുന്ന പ്രവർത്തനമാണ് ഇപ്പോൾ നടത്തി വരുന്നത്. ടൂറിസം മേഖലയിൽ വിവിധ കോഴ്സുകളും നടത്തുന്നു.

വനിതാ ഫെഡ്

20.12.2002 ന് രജിസ്റ്റർ ചെയ്യപ്പെട്ട് 1.4.2003 ന് പ്രവർത്തനം ആരംഭിച്ച പ്രാഥമിക വനിതാ സഹകരണ സംഘങ്ങളുടെ അപ്പേക്സ് സ്ഥാപനമാണ് കേരള വനിതാ സഹകരണ ഫെഡറേഷൻ(വനിതാ ഫെഡ്) ക്ലിപ്തം നമ്പർ.4440. സ്ത്രീസമൂഹത്തിന്റെ സാമൂഹ്യവും സാമ്പത്തികവുമായ പുരോഗതി കൈവരിക്കുന്നതിന് ഉതകുന്ന തരത്തിൽ അവർക്കു വേണ്ടി സംയോജിത വായ്പ/സേവന പ്രവർത്തനങ്ങൾ അംഗ സംഘങ്ങൾ വഴി നടപ്പാക്കുക എന്നുള്ളതാണ് ഫെഡറേഷന്റെ പ്രഖ്യാപിത ലക്ഷ്യം. സംസ്ഥാനത്തെ പ്രാഥമിക വനിതാ സഹകരണ സംഘങ്ങളാണ് ഫെഡറേഷന്റെ എ ക്ലാസ് അംഗങ്ങൾ. ബി ക്ലാസ് അംഗത്വം കേരള സർക്കാരിനും , തദ്ദേശ സ്വയംഭരണ സ്ഥാപനങ്ങൾക്കും സംസ്ഥാന-ദേശീയ തലത്തിലുള്ള കോർപ്പറേഷനുകൾക്കും ബോർഡുകൾക്കുമാണ് നൽകുന്നത്. നീതി മെഡിക്കൽ സ്റ്റോറുകൾ, വനിതാ മോട്ടോർ ഡ്രൈവിംഗ് സ്കൂളുകൾ എന്നിവക്കുള്ള വായ്പയും ഫെഡറേഷൻ നൽകിയിട്ടുണ്ട്. കൂടാതെ കേരകാന്തി ഉരുക്ക് വെളിച്ചെണ്ണയുടെയും കേരകാന്തി സോപ്പിന്റെയും വിൽപനയും നടത്തി വരുന്നു.

ഹോസ്പിറ്റൽ ഫെഡ്

27.01.1999 ൽ കൊച്ചി ആസ്ഥാനമായി രജിസ്റ്റർ ചെയ്ത് 27.02.1999 ൽ പ്രവർത്തിച്ചു വരുന്ന ഫെഡറേഷനിൽ 31.03.2019 വരെ 25 ആശുപത്രി സഹകരണ സംഘങ്ങൾ അംഗങ്ങളാണ്. ഈ സ്ഥാപനങ്ങളിൽ നിന്നും 6 ലക്ഷം രൂപ ഓഹരി മൂലധനമായി പിരിഞ്ഞു കിട്ടിയിട്ടുണ്ട്.

ലേബർ ഫെഡ്

തിരുവനന്തപുരം ആസ്ഥാനമായി 40 അംഗ സംഘങ്ങളുമായി 7.08.2014 ൽ രജിസ്റ്റർ ചെയ്ത് പ്രവർത്തനം ആരംഭിച്ച സ്ഥാപനമാണ് ലേബർഫെഡ്. കേരള സംസ്ഥാനമാണ് പ്രവർത്തന പരിധി. ലേബർ കോൺട്രാക്ട് സഹകരണ സംഘങ്ങളിലെ ജീവനക്കാർക്കും ഭരണ സമിതി അംഗങ്ങൾക്കുമുള്ള വിവിധ പരിശീലന പരിപാടികൾ സംഘടിപ്പിച്ചിട്ടുണ്ട്.

റീജിയണൽ അഗ്രോ ഇൻഡസ്ട്രിയൽ ഡെവലപ്മെന്റുകോ ഓപ്പറേറ്റീവ്സ് ഓഫ് കേരളലിമിറ്റഡ് (റെയ്ഡ്കോ)

റെയ്ഡ്കോ എന്ന പേരിൽ അറിയപ്പെടുന്ന ഈ സംഘം 1972 ൽ ഒരു ജില്ലാതല സഹകരണ സംഘമായാണ് രജിസ്റ്റർ ചെയ്യപ്പെട്ടത്. ആരംഭത്തിൽ ഇതിന്റെ പ്രവർത്തന മേഖല കണ്ണൂർ ജില്ല മാത്രമായിരുന്നു. പിന്നീട് മറ്റ് 6 ജില്ലകളിലേക്കും തുടർന്ന് സംസ്ഥാനമാകെയും വ്യാപിക്കുകയും അങ്ങനെ കണ്ണൂർ ആസ്ഥാനമായി ഒരു ഫെഡറൽ സംഘമായി മാറുകയും ചെയ്തു. ഗുണമേന്മ ഉറപ്പ് വരുത്തിക്കൊണ്ട് താങ്ങാവുന്ന ചെലവിൽ കാർഷിക വൃത്തികാവശ്യമായ യന്ത്ര സാമഗ്രികളും ഉപകരണങ്ങളും നിർമ്മിക്കുകയും അവ ലഭ്യമാക്കുന്നതിന് കർഷകരെ സഹായിക്കുകയും ചെയ്യുക എന്നതാണ് ഇതിന്റെ പ്രധാന ഉദ്ദേശ്യം. ചെറുകിട വ്യവസായ യൂണിറ്റുകൾക്ക് ആവശ്യമായ യന്ത്രോപകരണങ്ങൾ ലഭ്യമാക്കുന്ന കാര്യത്തിലും റെയ്ഡ്കോ ബന്ധപ്പെട്ട് പ്രവർത്തിക്കുന്നു. ഇപ്പോൾ കേരളത്തിൽ എല്ലാ ജില്ലകളിലുമായി 14 അഗ്രി ക്ലിനിക്കുകളും 22 അഗ്രോ ബസാറുകളും ഒരു മിനി അഗ്രോ ബസാറും ഉൾപ്പെടെ 37 ശാഖകൾ പ്രവർത്തിച്ചു വരുന്നു. കൂടാതെ കഞ്ചിക്കോട് പമ്പ് സെറ്റ് നിർമ്മാണ ഫാക്ടറി, അഗ്രികൾച്ചറൽ വർക്കഷോപ്പ് /റബ്ബർ റോളർ നിർമ്മാണ യൂണിറ്റ് -കണ്ണോത്തും ചാൽ , ഫ്രൂട്ട് കാമ്പിംഗ് യൂണിറ്റ്- മട്ടന്നൂർ, കറി പൗഡർ ഫാക്ടറി- മാവിലായി, അഗ്രോ മെഷിനറി യൂണിറ്റ്- അന്തമാൻ എന്നിങ്ങനെ 5 ഉൽപാദക യൂണിറ്റുകൾ റെയ്ഡ്കോയുടെ കീഴിൽ പ്രവർത്തിക്കുന്നു. ഇന്ത്യയിൽ എവിടെയും മാലിന്യ സംസ്കരണം റെയ്ഡ്കോ വഴി നടപ്പാക്കുന്നതിനായി മാലിന്യം സംസ്കരിച്ച് വളം ഉൽപാദിപ്പിക്കുന്നതിനുള്ള പ്രോജക്ട് നടപ്പിലാക്കുന്നതിന് ജപ്പാനിലെ മെ.സാൻകോ കമ്പനിയുമായി കരാർ ഉണ്ടാക്കുകയും പൈലറ്റ് പ്രോജക്ട് എന്ന നിലയിൽ 1.5 കോടി രൂപയുടെ ചെലവ് വരുന്ന മാലിന്യ സംസ്കരണ കേന്ദ്രം സൗജന്യമായി മട്ടന്നൂരിൽ സ്ഥാപിക്കുന്നതിന് ധാരണയാവുകയും ചെയ്തിട്ടുണ്ട്.

സംഘത്തിന്റെ 2018-19 വർഷത്തെ മൂലധനം 100 കോടി രൂപയാണ്. തൻവർഷം 19,07,42,036 രൂപയാണ് അടച്ച തീർത്ത മൂലധനം. 2018-19 വർഷം 18.74 കോടി രൂപയുടെ നഷ്ടത്തിലാണ് സംഘം പ്രവർത്തിക്കുന്നത്.

കേരള സ്റ്റേറ്റ് ഇൻറഗ്രേറ്റഡ് മാർക്കറ്റിംഗ് സൊസൈറ്റി

18.12.2003 ന് കണ്ണൂർ ആസ്ഥാനമായി പ്രവർത്തനം ആരംഭിച്ച **KIMPCO** യുടെ പ്രവർത്തനം സംസ്ഥാനമൊട്ടാകെയാണ്. വൈവിധ്യമാർന്ന കാർഷിക വ്യവസായിക ആവശ്യങ്ങൾക്കായുള്ള യന്ത്ര സാമഗ്രികൾ, ഉപകരണങ്ങൾ മറ്റ് അസംസ്കൃത വസ്തുക്കൾ എന്നിവയുടെ നിർമ്മാണം, വിൽപന, കൂടാതെ കർഷകർക്ക് അവരുടെ കാർഷിക വിഭവങ്ങൾക്ക് ന്യായമായ വില ലഭിക്കുന്നതിന് ആവശ്യമായ കമ്പോളം കണ്ടെത്തൽ എന്നിവ **KIMPCO** യുടെ പ്രധാന ലക്ഷ്യങ്ങളാണ്.

കേരള സ്റ്റേറ്റ് അഗ്രോ കോ ഓപ്പറേറ്റീവ് ക്ലിപ്കോ4437 (അഗ്രീൻ കോ)

അഗ്രീൻ കോ കണ്ണൂർ ജില്ലയിൽ 27.04.2002 ൽ രജിസ്റ്റർ ചെയ്ത് 05.05.2002 ൽ പ്രവർത്തനം ആരംഭിച്ച ഫെഡറൽ സഹകരണ സംഘമാണ് ഇത്. റബ്ബർ, നാളികേരം, പച്ചക്കറി, പഴവർഗ്ഗം മുതലായവയുടെ കൃഷിയിൽ

ഏർപ്പെട്ടിരിക്കുന്ന കർഷകരുടെ സാമൂഹിക-സാമ്പത്തിക ഉന്നമനത്തിന് ആധുനികവും കൂടുതൽ ഫലപ്രദവുമായ കൃഷിരീതികൾ അവലംബിക്കുന്നതിന് അവരെ സഹായിക്കുന്നതിനുമായി സ്ഥാപിക്കപ്പെട്ടിട്ടുള്ളതാണ് ഈ സഹകരണ സംഘം. ഈ സഹകരണ സംഘം ഇപ്പോൾ തുറന്ന് പ്രവർത്തിക്കുന്നില്ല.

കേരള സ്റ്റേറ്റ് റബ്ബർ കോ ഓപ്പറേറ്റീവ് ലിമിറ്റഡ്(റബ്കോ)

1997 ൽ ജൂൺ 13 ന് പ്രവർത്തനം ആരംഭിച്ച റബ്കോയുടെ പ്രവർത്തനമേഖല സംസ്ഥാനമൊട്ടാകെയാണ്. റബ്ബറും റബ്ബർതടിയും അടിസ്ഥാനമാക്കിയുള്ള വ്യവസായങ്ങൾ സ്ഥാപിക്കലാണ് റബ്കോയുടെ പ്രധാന ഉദ്ദേശ്യം. വിവിധ ഗ്രേഡുകളിലും രൂപങ്ങളിലും ഉള്ള സ്വാഭാവിക റബ്ബറിന്റെ കയറ്റുമതി ഉൾപ്പെടെയുള്ള വ്യാപാര പ്രവർത്തനങ്ങളിൽ ഏർപ്പെടുന്നതിന് പുറമെ സംസ്ഥാന സർക്കാറിന്റെ ഏജൻസിയായി വിപണി ഇടപെടൽ പ്രവർത്തനങ്ങളും റബ്കോ ചെയ്യുന്നു.

സംഘത്തിന്റെ വ്യാപാരവും വിപണിയും വിപുലപ്പെടുത്തുന്നതിന്റെ ഭാഗമായി 2018-19 വർഷത്തിൽ സ്പ്രിംഗ് മാട്രസ്സ് ഔട്ട് സോഴ്സ് ചെയ്ത് വിപണനം നടത്തുന്ന വ്യാപാരവും റബ്കോ ഉൽപന്നങ്ങളുടെ റീട്ടെയിൽ വിൽപനയും ആരംഭിക്കുകയുണ്ടായി. 233.02 ലക്ഷം രൂപയുടെ സ്പ്രിംഗ് മാട്രസ്സ് ഇക്കാലയളവിൽ വിൽപന നടത്തി.. 4794.62 ലക്ഷം രൂപയുടെ റീട്ടെയിൽ വിൽപനയും നടത്താൻ സാധിച്ചു. ഹവായ് ചെരിപ്പുകൾ , മാട്രസ്സുകൾ, കോമ്പൗണ്ട് മിക്സിംഗ് ജോബ് വർക്ക്, ട്രെയ്ഡ് റബ്ബർ, ഫർണിച്ചർ ,വെളിച്ചെണ്ണ, റബ്ബർ പാൽ വ്യാപാരം , റബ്ബർ വ്യാപാരം , പി.യു ചെരിപ്പുകൾ , സ്പ്രിംഗ് മാട്രസ്സ് എന്നിവയുടെ വിൽപനയിലൂടെ 17432.35 ലക്ഷം രൂപ റബ്കോ വഴി ലഭിച്ചു.

കേരള സ്റ്റേറ്റ് ഡിഫ്റൻറലി ഏബിൾഡ് പേഴ്സൺസ് & പാരൻറ്സ് വെൽഫെയർ സർവ്വീസ് കോ ഓപ്പറേറ്റീവ് സൊസൈറ്റി

കേരള സംസ്ഥാനത്തെ ഭിന്ന ശേഷിക്കാരായിട്ടുള്ളവരുടെ ക്ഷേമം മുൻ നിർത്തി അവർക്കിടയിൽ സഹകരണ മനോഭാവവും സ്വാശ്രയ ശീലവും സമ്പാദ്യ ശീലവും മിതവ്യയ ശീലവും പരിപോഷിപ്പിക്കുക,ഭിന്ന ശേഷിക്കാരുടെയും അവരുടെ മാതാപിതാക്കളുടെയും ക്ഷേമത്തിനായി പുനരധിവാസ പദ്ധതികൾ , ചികിത്സാ സഹായ പദ്ധതികൾ തൊഴിൽ ലഭ്യത ഉറപ്പ് വരുത്തുന്ന പദ്ധതികൾ , വിദ്യാഭ്യാസ ഉന്നമനത്തിനായുള്ള പദ്ധതികൾ , ഓട്ടിസം ബാധിച്ചവർക്കായുള്ള മറ്റ് പദ്ധതികൾ തുടങ്ങി വിവിധ പദ്ധതികൾ ആവിഷ്കരിച്ച് നടപ്പാക്കുക എന്നീ ലക്ഷ്യങ്ങളോടെ കേരള സംസ്ഥാനം മുഴുവൻ പ്രവർത്തന പരിധിയാക്കിക്കൊണ്ട് ഭിന്ന ശേഷിക്കാരുടെ അവരുടെ മാതാപിതാക്കളും അംഗങ്ങളായിക്കൊണ്ട് 04/12/2017 ൽ രജിസ്റ്റർ ചെയ്ത് പ്രവർത്തിച്ച് വരുന്ന സഹകരണ സ്ഥാപനമാണ് കേരള സ്റ്റേറ്റ് ഡിഫ്റൻറലി ഏബിൾഡ് പേഴ്സൺസ് & പാരൻറ്സ് വെൽഫെയർ സർവ്വീസ് കോ ഓപ്പറേറ്റീവ് സൊസൈറ്റി . സംഘത്തിന്റെ ആസ്ഥാനം തിരുവനന്തപുരം ജില്ലയിലെ തൈക്കാട് ആണ്.

ബോർഡുകൾ

സംസ്ഥാന സഹകരണ ജീവനക്കാരുടെ പെൻഷൻ ബോർഡ്

1969 ലെ കേരള സംസ്ഥാന സഹകരണ നിയമം ഭേദഗതി ചെയ്ത് സെക്ഷൻ 80 എ ഉൾപ്പെടുത്തിയാണ് സംസ്ഥാന സഹകരണ ജീവനക്കാരുടെ സ്വാശ്രയ പെൻഷൻ പദ്ധതി നടപ്പിലാക്കിയത്. 14.03.1995 ലെ ജി.ഒ (പി)

44/95/സഹ ഉത്തരവ് പ്രകാരം പദ്ധതിയുടെ നടത്തിപ്പിനായി സർക്കാർ സഹകരണ ജീവനക്കാരുടെ പെൻഷൻ ബോർഡ് രൂപീകരിച്ചു.

പെൻഷൻ ഫണ്ടിന്റെ കൈകാര്യവും നടത്തിപ്പ് ചുമതലയും സഹകരണ വകുപ്പ് സെക്രട്ടറിയും സഹകരണ സംഘം രജിസ്ട്രാറും ഉൾപ്പെടുന്ന 15 അംഗ ഭരണ സമിതിക്കാണ്. ഭരണ സമിതിയിലെ ഒരു അംഗത്തെ ഗവണ്മെന്റ് ബോർഡിന്റെ ചെയർമാൻ ആയി നിയമിക്കുന്നു.

നിലവിലെ പെൻഷൻ ഫണ്ട് വിഹിത നിരക്ക് ജീവനക്കാരുടെ അടിസ്ഥാന ശമ്പളം + ഡി.എ യുടെ 12% ആണ്.

നിലവിലുള്ള കുറഞ്ഞ പെൻഷൻ/പരമാവധി പെൻഷൻ നിരക്കുകൾ ചുവടെ ചേർക്കുന്നു.

| | PACS | DCB/KSCB | OTHER SOCIETY |
|--------------------------|--------------|-------------|-----------------------------------|
| MINIMUM PENSION | Rs. 3,000/- | Rs. 3,000/- | Rs. 3,000/- |
| Superannuation | | | |
| Family Pension | Rs. 2,000/- | Rs. 2,000/- | Rs. 2,000/- |
| MAXIMUM PENSION | Rs. 15,000/- | Rs.22,000/- | 2% of total Pension fund remitted |
| AASWAS PENSION | Rs. 1,250/- | Rs. 1,250/- | Rs. 1,250/- |
| MEDICAL ALLOWANCE | | | |
| Superannuation | Rs. 500/- | Rs. 500/- | Rs. 300/- |
| Family Pension | Rs. 250/- | Rs. 250/- | Rs. 150/- |

a) കേരള സംസ്ഥാന സഹകരണ ബാങ്ക്/ജില്ലാ സഹകരണ ബാങ്കുകൾ

പെൻഷൻ പദ്ധതിയിൽ അംഗമായ ബാങ്കുകളുടെയും ജീവനക്കാരുടെയും എണ്ണം

| | ബാങ്കുകളുടെ എണ്ണം | ജീവനക്കാരുടെ എണ്ണം |
|--|-------------------|--------------------|
| 31.03.2019 ലെ ബാങ്കുകളുടെയും ജീവനക്കാരുടെയും എണ്ണം | 15 | 10734 |

31.03.2019 വരെ അനുവദിച്ച പെൻഷന്റെ എണ്ണം 3091
 31.03.2019 വരെ പെൻഷൻ ഫണ്ട് ശേഖരിച്ചത് 491.09 കോടി
 31.03.2019 വരെ അനുവദിച്ച ആശ്വാസ് പെൻഷന്റെ എണ്ണം 82

b. പ്രാഥമിക സഹകരണ സംഘങ്ങൾ

| | പ്രാഥമിക സഹകരണ സംഘങ്ങളുടെ എണ്ണം | ജീവനക്കാരുടെ എണ്ണം |
|---|---------------------------------|--------------------|
| 31.03.2019 ലെ സംഘങ്ങളുടെയും ജീവനക്കാരുടെയും എണ്ണം | 4277 | 55998 |

31.03.2019 വരെ അനുവദിച്ച പെൻഷന്റെ എണ്ണം : 15433
 31.03.2019 വരെ പെൻഷൻ ഫണ്ട് ശേഖരിച്ചത് 1459.33 കോടി
 31.03.2019 വരെ അനുവദിച്ച ആശ്വാസ് പെൻഷന്റെ എണ്ണം 94

c. ഫണ്ട്ഷണൽ രജിസ്ട്രാർമാരുടെ നിയന്ത്രണത്തിലുള്ള സഹകരണ സംഘങ്ങൾ

| | സംഘങ്ങളുടെ എണ്ണം | ജീവനക്കാരുടെ എണ്ണം |
|---|------------------|--------------------|
| 31.03.2019 ലെ സംഘങ്ങളുടെയും ജീവനക്കാരുടെയും എണ്ണം | 858 | 2584 |

31.03.2019 വരെ അനുവദിച്ച പെൻഷന്റെ എണ്ണം : 482
 31.03.2019 വരെ പെൻഷൻ ഫണ്ട് ശേഖരിച്ചത് : 3680.81 ലക്ഷം
 31.03.2019 വരെ അനുവദിച്ച ആശ്വാസ് പെൻഷന്റെ എണ്ണം : 5

സംസ്ഥാന സഹകരണ ജീവനക്കാരുടെ ക്ഷേമ ബോർഡ്

കേരള സർക്കാറിന്റെ 30.09.1986 ലെ ജി.ഒ (ആർ.റ്റി) 389/86 (സഹകരണം) നമ്പർ ഉത്തരവ് പ്രകാരം 1.4.86 മുതൽ പ്രാബല്യത്തിൽ കേരള സംസ്ഥാന സഹകരണ ജീവനക്കാരുടെ ക്ഷേമ ബോർഡ് പ്രവർത്തനം ആരംഭിച്ചു.

സഹകരണ സംഘം രജിസ്ട്രാറുടെ ഭരണ നിയന്ത്രണത്തിലുള്ള സഹകരണ സംഘങ്ങളിലെ ജീവനക്കാരുടെ ക്ഷേമ പ്രവർത്തനങ്ങളാണ് ബോർഡ് ആരംഭ ദിശയിൽ നടത്തി വന്നിരുന്നത്. മറ്റ് വകുപ്പുകളുടെ ഭരണ നിയന്ത്രണത്തിൻ കീഴിൽ വരുന്ന കൈത്തറി ,കയർ, ക്ഷീരം, മത്സ്യം, ഖാദി ഗ്രാമ വ്യവസായം , മറ്റ് വ്യവസായങ്ങൾ എന്നീ മേഖലകളിലെ ജീവനക്കാരെ 1.11.96 മുതലും കമ്മീഷൻ വ്യവസ്ഥയിൽ ജോലി ചെയ്യുന്ന ജീവനക്കാരെ 1.02.2001 മുതലും ഈ പദ്ധതിയിൽ ഉൾപ്പെടുത്തിയിട്ടുണ്ട്.

വെൽഫെയർ ബോർഡിൽ അംഗങ്ങളായ സഹകരണ സംഘം ജീവനക്കാരുടെ വിവരങ്ങൾ ചുവടെ ചേർക്കുന്നു.

| ജീവനക്കാർ | പ്രാരംഭം മുതൽ 31.03.2018 വരെ ചേർന്നത്. | 2018-19 വർഷം ചേർന്നത് | ആകെ | പിരിഞ്ഞ പോയവർ | മരണപ്പെട്ടവർ | 31.03.2019 ന് നിലവിലുള്ളവർ |
|------------------|--|--------------------------|-------|------------------|--------------|-------------------------------|
| സ്ഥിരം ജീവനക്കാർ | 78312 | 3373 | 81685 | 26496 | 1982 | 65616 |
| കമ്മീഷൻ ഏജൻറുമാർ | 11845 | 564 | 12409 | | | |
| ആകെ | 90157 | 3937 | 94094 | 26496 | 1982 | 65616 |

സഹകരണ സംഘം രജിസ്ട്രാറുടെനിയന്ത്രണത്തിൽ വരുന്ന 5203 സംഘങ്ങളും ഇതര വകുപ്പുകളുടെ നിയന്ത്രണത്തിൽ വരുന്ന 2318 സംഘങ്ങളും ഉൾപ്പെടെ ആകെ 7521 അംഗ സംഘങ്ങളിൽ നിന്നാണ് ജീവനക്കാർ ചേർന്നിട്ടുള്ളത്.

ബോർഡിന്റെ ക്ഷേമ പ്രവർത്തനങ്ങൾ

വെൽഫെയർ ബോർഡിൽ അംഗങ്ങളായ സഹകരണ സംഘം ജീവനക്കാർ സർവ്വീസിലിരിക്കെ മരണപ്പെട്ടാൽ നോമിനീക്ക് മരണാനന്തര ധനസഹായം ,ജീവനക്കാർക്കും ജീവനക്കാരുടെ ആശ്രിതർക്കും ചികിത്സാ ധനസഹായം, ഇൻസെൻറീവും അംഗങ്ങളുടെ മക്കളിൽ വിവധ പരീക്ഷകളിൽ ഉന്നത വിജയം നേടുന്നവർക്ക് ക്യാഷ് അവാർഡ് തുടങ്ങിയ ആനുകൂല്യങ്ങൾ നൽകി വരുന്നു.

വെൽഫെയർ ബോർഡിൽ അംഗങ്ങളായ സഹകരണ സംഘം സ്ഥിരം ജീവനക്കാർക്കും കമ്മീഷൻ ഏജൻറുമാർക്കും നൽകി വരുന്ന ആനുകൂല്യങ്ങൾ വ്യത്യസ്തമായിരുന്നു. രണ്ട് വിഭാഗത്തിൽ പെട്ട ജീവനക്കാരും വെൽഫെയർ ബോർഡിൽ അടക്കുന്ന വിഹിതം ഒരേ തുകയാണെങ്കിലും റഗുലർ ജീവനക്കാലെ അപേക്ഷിച്ച് കമ്മീഷൻ ജൻറുമാർക്ക് ലഭിച്ചിരുന്ന ആനുകൂല്യങ്ങൾ വളരെ കുറവായിരുന്നു. സർക്കാറിന്റെ 15.01.2013 ലെ ഉത്തരവ് പ്രകാരം പ്രസ്തുത അന്തരം ഇല്ലാതാക്കി ടി രണ്ട് വിഭാഗങ്ങൾക്ക് തുല്യ ആനുകൂല്യങ്ങൾ നൽകി വരുന്നു.

മരണാനന്തര സഹായം

സർവ്വീസിലിരിക്കെ മരണമടയുന്ന സ്ഥിരം ജീവനക്കാരന്റെയും കമ്മീഷൻ ഏജൻറിന്റെയും നോമിനീക്ക് 04/08/2017 മുതൽ 250,000 രൂപ നൽകുന്നു.

ചികിത്സാ ധന സഹായം

ക്യാൻസർ ചികിത്സ, ഹൃദയ ശസ്ത്രക്രിയ , വൃക്ക മാറ്റി വെക്കൽ ശസ്ത്രക്രിയ, വൃക്ക നീക്കം ചെയ്യൽ ശസ്ത്രക്രിയ, കരൾ മാറ്റി വെക്കൽ ശസ്ത്രക്രിയ, കരൾ ശസ്ത്രക്രിയ , മജ്ജ മാറ്റി വെക്കൽ ശസ്ത്രക്രിയ , കണ്ണ് മാറ്റി വെക്കൽ ശസ്ത്രക്രിയ എന്നിവക്ക് ചികിത്സാ ധന സഹായമായി വെൽഫെയർ ബോർഡ് അംഗങ്ങളായ സ്ഥിരം ജീവനക്കാർക്കും കമ്മീഷൻ ഏജൻറുമാർക്കും 125000 രൂപ നൽകുന്നു. കാഴ്ച ശക്തി നഷ്ടപ്പെടുക, തളർവാതം പിടി പെട്ട് ജോലി ചെയ്യാൻ കഴിയാതാവുക, അപകടം മൂലം 40 % അംഗ വൈകല്യം വരിക, ബ്രെയിൻ ട്യൂമർ, എപ്പിലെപ്സി , മെനിഞ്ചെറ്റീസ്, തലച്ചോറിനെയും സൂഷ്മനാ കാണാത്തെയും ബാധിക്കുന്ന മാതൃക രോഗങ്ങൾ എന്നിവക്ക് ചികിത്സാ

ധന സഹായമായി സ്ഥിരം ജീവനക്കാർക്കും കമ്മീഷൻ ഏജൻറുമാർക്കും 75,000 രൂപയും ആശ്രിതർക്കുള്ള ചികിത്സാ ധന സഹായമായി 40000 രൂപയും നൽകുന്നു. മേൽ പറഞ്ഞ രണ്ട് വിഭാഗത്തിൽ പെടുന്ന ചികിത്സകൾക്ക് പുറമെ ഹൃദയ സംബന്ധമായ അസുഖം (ഹൃദയ ശസ്ത്രക്രിയ ഒഴികെ) യൂട്രസ് റിമൂവൽ , തൈറോയിഡ് ഓപ്പറേഷൻ , ലിവർ സിറോസിസ് , കിഡ്നി സംബന്ധമായ ചികിത്സ , (കിഡ്നി മാറ്റി വെക്കൽ ശസ്ത്രക്രിയ ഒഴികെ) ഹെർണിയ ഓപ്പറേഷൻ എന്നിവയ്ക്ക് അംഗങ്ങൾക്ക് മാത്രമായി 25000 രൂപയും ആസ്ത്മ , ക്ഷയരോഗം, ചിക്കൻ ഗുനിയ, ഡെങ്കിപ്പനി , എലിപ്പനി, എന്നിവയ്ക്ക് 15000 രൂപയും നൽകി വരുന്നു.

സർവ്വീസിൽ നിന്നും പിരിഞ്ഞു പോകുന്ന അവസരത്തിൽ നൽകുന്ന തുക

സർവ്വീസിൽ നിന്നും വിരമിക്കുകയോ ജോലി രാജി വെച്ച് പോവുകയോ ചെയ്യുന്ന അംഗങ്ങൾക്ക് അവർ അടച്ച തുകയും സംഘത്തിന്റെ വിഹിതവും ഉൾപ്പെടെയുള്ള തുക തിരികെ നകുന്നു. 04/08/2017 മുതൽ പ്രസ്തുത തുകക്ക് 10 % ഇൻസെൻറീവ് കൂടി നൽകുന്നു..

ക്യാഷ് അവാർഡ്

വെൽഫെയർ ബോർഡിലെ അംഗങ്ങളായ സഹകരണ സംഘം ജീവനക്കാരുടെ മക്കളിൽ SSLC, PLUS 2 (CBSE,ICSE,ISE എന്നീ സിലബസുകൾ ഉൾപ്പെടെ) VHSE, HDC & BM, JDC പരീക്ഷകളിൽ പ്രശസ്ത വിജയം നേടുന്നവർക്ക് 10,000 രൂപ വീതം ക്യാഷ് അവാർഡുകൾ നൽകുന്നു. കൂടാതെ 2013p14 അദ്ധ്യയന വർഷം മുതൽ ബി.ടെക്, എം.ടെക്, ബി.എസ്.സി ന്നീംഗ് എന്നീ കോഴ്സുകൾക്ക് ജില്ലാ തലത്തിൽ ഏറ്റവും കൂടുതൽ മാർക്ക് കരസ്ഥമാക്കിയവർക്ക് 15,000 രൂപയും MBBS,BDS,BAMS,BHMS,MS,MD,MDS, കോഴ്സുകൾക്ക് ജില്ലാ തലത്തിൽ ഏറ്റവും മാർക്ക് കരസ്ഥമാക്കിയവർക്ക് 25,000 രൂപയും സെക്കൻഡറി , ഹയർ സെക്കൻഡറി സ്കൂൾ സംസ്ഥാന തല സ്കൂൾ യുവജനോൽസവത്തിൽ എ ഗ്രേഡ് ലഭിക്കുന്നവർക്ക് 5000 രൂപ വീതവും ക്യാഷ് അവാർഡ് നൽകാൻ തീരുമാനിച്ചു. കായിക രംഗത്ത് സ്കൂൾ വിദ്യാർത്ഥികൾക്ക് സംസ്ഥാന തലത്തിലും ദേശീയ തലത്തിലും കോളേജ് വിദ്യാർത്ഥികൾക്ക് ഇൻറർ യൂണിവേഴ്സിറ്റി തലത്തിലും മികവ് പുലർത്തുന്നവർക്ക് 5000 രൂപയുടെ ക്യാഷ് അവാർഡ് പുതുതായി ഉൾപ്പെടുത്തിയിട്ടുണ്ട്.

കേരളാ സ്റ്റേറ്റ് കോ ഓപ്പറേറ്റീവ് എംപ്ലോയീസ് വെൽഫെയർ ബോർഡിൽ നിന്നും 01.04.2018 മുതൽ 31.03.2019 വരെ നൽകിയ ധന സഹായങ്ങൾ, അംഗങ്ങളിൽ നിന്നും സംഘം കോൺട്രിബ്യൂഷൻ ഉൾപ്പെടെയുള്ള ആകെ വരവ് (ക്ഷേമ ബോർഡ് വിഹിതം) എന്നിവയുടെ വിശദ വിവരം ചുവടെ ചേർക്കുന്നു.

| മരണാനന്തര ധന സഹായം | | ചികിത്സാ ധന സഹായം | | പിരിഞ്ഞു പോയവർക്ക് തിരികെ നൽകിയ തുക | | | ക്യാഷ് അവാർഡ് | | ആകെ ചെലവ് | ക്ഷേമ ബോർഡ് വിഹിതം |
|--------------------|----------|-------------------|----------|-------------------------------------|-------------|-----------|---------------|---------|--------------|--------------------|
| എണ്ണം | തുക | എണ്ണം | തുക | എണ്ണം | അടച്ച തുക | ഇൻസെൻറീവ് | എണ്ണം | തുക | | |
| 101 | 22600000 | 487 | 27680000 | 1675 | 43110734.50 | 3752260 | 1336 | 1328200 | 110424994.50 | 175142171.50 |

കേരളാ സ്റ്റേറ്റ് കോ ഓപ്പറേറ്റീവ് എംപ്ലോയീസ് വെൽഫെയർ ബോർഡിൽ പ്രാരംഭം മുതൽ 31.03.2019 വരെ ആകെ നൽകിയ ധന സഹായം അംഗങ്ങളിൽ നിന്നും സംഘം കോൺട്രിബ്യൂഷൻ ഉൾപ്പെടെയുള്ള ആകെ വരവ് (ക്ഷേമ ബോർഡ് വിഹിതം) എന്നിവയുടെ വിശദ വിവരം ചുവടെ ചേർക്കുന്നു.

| മരണാനന്തര ധന സഹായം | | മരണാനന്തര ധന സഹായം | | മരണാനന്തര ധന സഹായം | | | മരണാനന്തര ധന സഹായം | | ആകെ ചെലവ് | ക്ഷേമ ബോർഡ് വിഹിതം (വരവ്) |
|--------------------|-----------|--------------------|-----------|--------------------|--------------|-----------|--------------------|----------|--------------|---------------------------|
| എണ്ണം | തുക | എണ്ണം | തുക | എണ്ണം | അടച്ച തുക | ഇൻസെൻറീവ് | എണ്ണം | തുക | | |
| 1982 | 167541000 | 3304 | 126824942 | 26496 | 330174308.26 | 10649268 | 6310 | 58451250 | 693640768.26 | 1438061314 |

ഓഫീസ് പ്രവർത്തനം

കേരളാ സ്റ്റേറ്റ് കോ ഓപ്പറേറ്റീവ് എംപ്ലോയീസ് വെൽഫെയർ ബോർഡിന്റെ ആസ്ഥാന ഓഫീസ് തിരുവനന്തപുരത്താണ്. അതിന് പുറമെ 14 റീജിയണൽ ഓഫീസുകളും പ്രവർത്തിക്കുന്നു. കാസർഗോഡ്, കണ്ണൂർ, വയനാട്, കോഴിക്കോട് എന്നീ 4 ജില്ലകൾ ഉൾപ്പെടുത്തി 2006 മാർച്ച് മാസം മുതൽ കണ്ണൂർ ആസ്ഥാനമാക്കിയും എറണാകുളം, കോട്ടയം, ഇടുക്കി എന്നീ 3 ജില്ലകൾ ഉൾപ്പെടുത്തി 2011 മാർച്ച് 1 മുതൽ എറണാകുളം ആസ്ഥാനമാക്കിയും തിരുവനന്തപുരം, കൊല്ലം, പത്തനംതിട്ട, ആലപ്പുഴ, എന്നീ ജില്ലകൾ ഉൾപ്പെടുന്ന തിരുവനന്തപുരം റീജിയണൽ ഓഫീസ് 28.01.2013 മുതൽ ഹെഡ് ഓഫീസിലും കൂടാതെ തൃശൂർ, പാലക്കാട്, മലപ്പുറം, ജില്ലകൾ ഉൾപ്പെടുത്തി തൃശൂർ റീജിയണൽ ഓഫീസ് 25.11.2013 മുതൽ പ്രവർത്തിക്കുന്നുണ്ട്. റീജിയണൽ ഓഫീസുകളുടെ ചുമതല സീനിയർ സൂപ്രണ്ട് / റീജിയണൽ മാനേജർമാർക്കാണ്.- സഹകരണ വകുപ്പിൽ നിന്നും ഡെപ്യൂട്ടേഷൻ വ്യവസ്ഥയിൽ ഒരു അഡീഷണൽ രജിസ്ട്രാർ ക്ഷേമ ബോർഡിൽ സെക്രട്ടറി ട്രഷററായി ജോലി നോക്കി വരുന്നു. കൂടാതെ സഹകരണ വകുപ്പിൽ നിന്നും ഡെപ്യൂട്ടേഷൻ വ്യവസ്ഥയിൽ ഒരു അസിസ്റ്റന്റ് രജിസ്ട്രാർ ക്ഷേമ ബോർഡിന്റെ ഹെഡ് ഓഫീസിൽ മാനേജറായി ജോലി ചെയ്യുന്നുണ്ട്. വെൽഫെയർ ബോർഡിൽ 30 സ്ഥിരം ജീവനക്കാരും ദിവസ വേതനത്തിൽ 7 ജീവനക്കാരും കരാർ അടിസ്ഥാനത്തിൽ ഒരു ജീവനക്കാരനാണ് നിലവിലുള്ളത്.

കേരള സഹകരണ വികസന ക്ഷേമനിധി ബോർഡ്

കേരള സഹകരണ വികസന ക്ഷേമനിധി ബോർഡ് കേരള സഹകരണ നിയമത്തിലെ 57 വകുപ്പ് പ്രകാരമുള്ളതും 3.7.2000 ലെ ജി.ഒ.(പി) നമ്പർ 108/2000 സഹ സർക്കാർ ഉത്തരവ് പ്രകാരം പ്രാബല്യത്തിൽ വന്നിട്ടുള്ളതുമാണ്. ബോർഡിന്റെ ഹെഡ് ഓഫീസ് തിരുവനന്തപുരത്തും , തൃശൂർ, കോട്ടയം എന്നിവിടങ്ങളിൽ രണ്ട് റീജിയണൽ ഓഫീസുകളും പ്രവർത്തിച്ചു വരുന്നു.

കേരള സഹകരണ റിസ്ക് ഫണ്ട് പദ്ധതി

18.11.2008 ലെ സ.ഉ(കൈ) നം.249/2008/സഹ ഉത്തരവ് പ്രകാരം കേരള സഹകരണ റിസ്ക് ഫണ്ട് പദ്ധതി നിലവിൽ വന്നു. റിസ്ക് ഫണ്ട് പദ്ധതിയിൽ അംഗങ്ങളെ സൗജന്യമായി ചേർക്കുന്നു.

2009 മുതൽ 31.03.2019 വരെ ആകെ 49480 അപേക്ഷകർക്ക് 353.05 കോടി രൂപ ധന സഹായമായി അനുവദിച്ചിട്ടുണ്ട്. ഇതിൽ ഈ ബോർഡ് ചാർജ്ജ് എടുത്ത 06.09.2016 മുതൽ 31.03.2019 വരെ 23514 അപേക്ഷകർക്ക് 177.46 കോടി രൂപ ധന സഹായം അനുവദിച്ചിട്ടുണ്ട്.

സർക്കാർ ധന സഹായ ഇനത്തിൽ ഇതുവരെ 32.19 കോടി രൂപ ഗ്രാൻറായി അനുവദിച്ചിട്ടുണ്ട്.

ബോർഡിലെ ജീവനക്കാർ

| ക്രമ നമ്പർ | സ്ഥിരം ജീവനക്കാർ | സ്ഥിരം ജീവനക്കാർ | താൽക്കാലിക ജീവനക്കാർ |
|------------|--------------------|------------------|----------------------|
| | തസ്തിക | എണ്ണം | എണ്ണം |
| 1 | സെക്രട്ടറി | 1 | 0 |
| 2 | മാനേജർ | 3 | 0 |
| 3 | അക്കൗണ്ടന്റ് | 1 | 0 |
| 4 | എൽ.ഡി ക്ലർക്ക് | 9 | 10 |
| 5 | അറ്റൻറർ | 4 | 1 |
| 6 | ഡ്രൈവർ | 2 | 1 |
| 7 | പ്യൂൺ | 2 | 0 |
| 8 | പാർട്ട് ടൈം സീപ്പർ | 1 | 2 |
| | ആകെ | 23 | 15 |

ബോർഡിന്റെ സെക്രട്ടറി തസ്തികയിൽ സഹകരണ വകുപ്പിലെ ജോയിന്റ് രജിസ്ട്രാർ തസ്തികയിലുള്ള ഒരു ഉദ്യോഗസ്ഥനും മാനേജർ തസ്തികകളിൽ സഹകരണ വകുപ്പിലെ അസിസ്റ്റന്റ് രജിസ്ട്രാർ തസ്തികയിലുള്ള 3 ഉദ്യോഗസ്ഥരും ഡെപ്യൂട്ടേഷൻ വ്യവസ്ഥയിൽ ജോലി ചെയ്തു വരുന്നു.

ബോർഡിന്റെ പ്രധാന പ്രവർത്തനങ്ങൾ.

- ദുർബല സഹകരണ സംഘങ്ങളുടെ പുനരുദ്ധാരണം
- റിസ്ക് ഫണ്ട് പദ്ധതി പ്രകാരം ധന സഹായം അനുവദിക്കൽ

സഹകരണ സർവ്വീസ് പരീക്ഷാ ബോർഡ്

ജി.ഒ (പി)നം (1) 5/2001 സഹകരണ തീയതി 5/1/2001 , ജി.ഒ (പി) 18/2001 സഹകരണ തീയതി 25/1/2001 എന്നീ സർക്കാർ ഉത്തരവുകൾ അനുസരിച്ച് രൂപീകൃതമായ ഒരു സ്ഥാപനമാണ് സഹകരണ സർവ്വീസ് പരീക്ഷാ ബോർഡ് . 15/02/2001 ൽ ഇതിന്റെ പ്രവർത്തനം ആരംഭിച്ചു. 1969 ലെ കേരള സഹകരണ നിയമം വകുപ്പ് 80 ബി അനുസരിച്ച് കേരളത്തിലെ പ്രാഥമിക കാർഷിക വായ്പ സഹകരണ സംഘങ്ങൾ , അർബൻ സഹകരണ ബാങ്കുകൾ , പ്രാഥമിക കാർഷിക ഗ്രാമ വികസന ബാങ്കുകൾ എന്നീ സംഘങ്ങളിൽ നേരിട്ട് നിയമനം നടത്തപ്പെടുന്ന ജൂനിയർ ക്ലർക്ക് മുതൽ മുക്തിലോട്ടുള്ള എല്ലാ തസ്തികകളിലേക്കും എഴുത്ത് പരീക്ഷ നടത്തുന്നതിന് വേണ്ടിയാണ് ബോർഡ് രൂപീകരിച്ചിട്ടുള്ളത്. പരീക്ഷാ ബോർഡ് എഴുത്ത് പരീക്ഷ നടത്തി യോഗ്യതാ ലിസ്റ്റ് തയ്യാറാക്കി ഇൻറർവ്യൂ

നടത്തുന്നതിന് വേണ്ടി സംഘങ്ങൾക്ക് അയച്ച് കൊടുക്കും. ഇങ്ങനെ അയച്ച് കൊടുക്കുന്ന ലിസ്റ്റിൽ ഉദ്യോഗാർത്ഥികളുടെ മാർക്ക് രേഖപ്പെടുത്തില്ല. ബോർഡ് രൂപീകൃതമായ സമയത്ത് പരീക്ഷാ ബോർഡിൽ ഒരു ചെയർമാൻ , ഒരു മെംബർ , ഒരു ജോയിൻറ് രജിസ്ട്രാർ /മെംബർ സെക്രട്ടറി എന്നിവരായിരുന്നു ഉൾപ്പെട്ടിരുന്നത്. പിന്നീട് അത് മാറ്റുകയും ഒരു ചെയർമാൻ , രണ്ട് മെംബർമാർ ഉൾപ്പെട്ട അവരുടെ കാലാവധി ചാർജ്ജ് എടുക്കുന്ന തീയതി മുതൽ അഞ്ച് വർഷമോ അംഗങ്ങൾക്ക് 65 വയസ്സ് പൂർത്തിയാകുന്നത് ഏതാണോ കുറവ് അതായിരിക്കും.

പരീക്ഷ നടത്തുന്നതുമായി ബന്ധപ്പെട്ട എല്ലാ ചുമതലകളും പ്രസ്തുത ബോർഡിൽ നിക്ഷിപ്തമാണ്. പരീക്ഷാ ബോർഡിന്റെ പ്രവർത്തനത്തിനായി സർക്കാർ 2425 -101-95 പ്ലാൻ എന്ന പുതിയ ഒരു ഹെഡ് സഹകരണ സർവ്വീസ് പരീക്ഷാ ബോർഡിന് അനുവദിച്ചു നൽകിയിട്ടുണ്ട്. സഹകരണ സംഘം രജിസ്ട്രാർ ആണ് ഈ ഹെഡിന്റെ മുഖ്യ നിയന്ത്രണ അധികാരി . ബോർഡിന്റെ പ്രവർത്തനത്തിനാവശ്യമായ ഫണ്ട് ഒരോ വർഷവും ബഡ്ജറ്റിൽ തുക വകയിരുത്തി സഹകരണ സംഘം രജിസ്ട്രാർ അനുവദിച്ചു നൽകി വരുന്നു. ചെയർമാൻ , മെംബർമാർ , സെക്രട്ടറി , പരീക്ഷാ കൺട്രോളർ തുടങ്ങി ബോർഡിലെ എല്ലാ സ്ഥിരം ജീവനക്കാരുടെയും ശമ്പളം തുടങ്ങിയ മറ്റ് ചെലവുകൾ ഈ ഹെഡിൽ നിന്നും മാറി വരുന്നു.

ജി.ഒ (പി)നം 2/2017 സഹ തീയതി 7/1/2017 പ്രകാരം അഡ്വ.ആർ.വി.സതീന്ദ്രകുമാർ ചെയർമാനായും ശ്രീമതി അനൗല ഷറഫ് , അഡ്വ. കെ .സത്യൻ എന്നിവരെ മെംബർമാരായി നിയമിക്കുകയും 13/1/2017 അപരാഹ്നം മുതൽ സേവനം അനുഷ്ഠിച്ചു വരുന്നതാണ്. നിലവിൽ പരീക്ഷാ ബോർഡിൽ ഒരു ചെയർമാൻ , രണ്ട് മെംബർമാർ എന്നിവർ അംഗങ്ങളായിട്ടുണ്ട്. ഡെപ്യൂട്ടി രജിസ്ട്രാർ / സെക്രട്ടറി ബോർഡിൽ അംഗമല്ല , ചീഫ് എക്സിക്യൂട്ടീവ് മാത്രമാണ്.

ജി.ഒ (പി)നം 271/2003 സഹ തീയതി 18/12/2003 സർക്കാർ ഉത്തരവ് അനുസരിച്ച് പ്രാഥമിക കാർഷിക വായ്പ സഹകരണ സംഘങ്ങൾ , പ്രാഥമിക കാർഷിക ഗ്രാമ വികസന ബാങ്കുകൾ,, അർബൺ സഹകരണ ബാങ്കുകൾ , ഹൗസിംഗ് സംഘങ്ങൾ എന്നിവയിൽ ഒഴിവുണ്ടാകുന്ന , നേരിട്ട് നിയമനം നടത്തപ്പെടുന്ന ജൂനിയർ ക്ലാർക്ക് തസ്തിക മുതൽ മുക്തിലോട്ടുള്ള എല്ലാ തസ്തികകളിലേക്കും നിയമനങ്ങൾ നടത്തുന്നതിലേക്കായി പരീക്ഷാ ബോർഡ് വഴി പരീക്ഷ നടത്തി വരുന്നു. സംഘങ്ങളിൽ നിന്നും ലഭിക്കുന്ന അപേക്ഷ പ്രകാരം നിയമനത്തിനായി അപേക്ഷ ക്ഷണിച്ചുകൊണ്ട് സഹകരണ സർവ്വീസ് പരീക്ഷാ ബോർഡ് ആ പ്രദേശത്തെ വിപുലമായ പ്രചാരണത്തിലുള്ള രണ്ട് പത്രങ്ങളിൽ പത്ര പരസ്യം ചെയ്യുക ,അപേക്ഷ സ്വീകരിക്കുക ,അപേക്ഷയുടെ സൂക്ഷ്മ പരിശോധന നടത്തുക ,എഴുത്ത് പരീക്ഷ നടത്തി കൺസോളിഡേറ്റഡ് ലിസ്റ്റ് അയച്ച് കൊടുക്കുക എന്നീ ജോലികൾ കൂടി പരീക്ഷാ ബോർഡിൽ നിക്ഷിപ്തമാക്കിയിട്ടുണ്ട്. ഇതിന് പുറമെ സഹകരണ ചട്ടം 185 (2) അനുസരിച്ച് സംസ്ഥാന സഹകരണ ബാങ്ക് , ജില്ലാ സഹകരണ ബാങ്ക് , സംസ്ഥാന കാർഷിക ഗ്രാമ വികസന ബാങ്ക് , 10 കോടി രൂപക്ക് മുക്തിലുള്ള അർബൺ ബാങ്ക് , പ്രാഥമിക സഹകരണ ബാങ്കുകൾ , എന്നിവയിലെ ജീവനക്കാർക്ക് വേണ്ടിയുള്ള യോഗ്യതാ പരീക്ഷ നടത്തുന്നതിനുള്ള ചുമതലയും പരീക്ഷാബോർഡിനാണ്. ആകെ ബോർഡിൽ 8ജീവനക്കാർ ജോലി ചെയ്തു വരുന്നു.

2018-19 വർഷത്തിലെ നിയമനവുമായി ബന്ധപ്പെട്ട് നടത്തിയ എഴുത്ത് പരീക്ഷയുടെ വിവരങ്ങൾ

| ക്രമ നമ്പർ | 2018-19 വർഷത്തിലെ വിജ്ഞാപനം | തസ്തിക |
|------------|-----------------------------|------------------------------|
| 1 | 16/05/2018 | ജൂനിയർ ക്ലാർക്ക്, സെക്രട്ടറി |

| | | |
|---|------------|---|
| 2 | 13/09/2018 | ജൂനിയർ ക്ലാർക്ക്, സെക്രട്ടറി |
| | | ഡേറ്റാ എൻട്രി ഓപ്പറേറ്റർ |
| | | സീസ്സം അഡ്മിനിസ്ട്രേറ്റർ, ടൈപ്പിസ്റ്റ് |
| 3 | 27/11/2018 | യോഗ്യതാ പരീക്ഷ |
| 4 | 27/12/2018 | ജൂനിയർ ക്ലാർക്ക്, സെക്രട്ടറി |

കേരള സഹകരണ നിക്ഷേപ ഗ്യാരൻറി ഫണ്ട് ബോർഡ്

കേരള സർക്കാറിന്റെ ഡെപ്യൂസിറ്റ് ഗ്യാരൻറി സ്കീം 2000 എന്ന പദ്ധതിക്ക് പകരമായി സർക്കാറിന്റെ 11/1/2012 ലെ ജി.ഒ.(പി) നം.ഉ.പ്രകാരമാണ് കേരള സഹകരണ നിക്ഷേപ ഗ്യാരൻറി ഫണ്ട് ബോർഡ് നിലവിൽ വന്നത്. 24.10.2014 ലെ ജി.ഒ.(പി) 126/2014 സഹ. നം ഉത്തരവ് പ്രകാരം സഹകരണ സംഘം രജിസ്ട്രാറുടെ ഭരണ നിയന്ത്രണത്തിൽ കീഴിൽ വരുന്നതും പ്രവർത്തനം മന്ദീഭവിച്ചതോ നിന്നുപോയതോ ലിക്വിഡേഷൻ നടപടികളിൽ ഉൾപ്പെട്ടതോ അല്ലാത്തതും ഡെപ്യൂസിറ്റ് ആൻഡ് ക്രെഡിറ്റ് ഗ്യാരൻറി കോർപ്പറേഷൻ ഓഫ് ഇന്ത്യയുടെ പദ്ധതിയിൽ ഉൾപ്പെടുത്തുമായ സംഘങ്ങളെ ടി പദ്ധതിയിൽ അംഗമായി ചേർത്ത് വരുന്ന. വായ്പാ സംഘങ്ങളിലെ നിക്ഷേപത്തിന് ഗ്യാരൻറി നൽകുന്നത് വഴി സംഘങ്ങളിലുള്ള വിശ്വാസം വർദ്ധിപ്പിക്കുന്നതിനും നിക്ഷേപകരെ ആകർഷിക്കുന്നതിനും ആണ് ഈ പദ്ധതി ആരംഭിച്ചിട്ടുള്ളത്.

സഹകരണ സംഘം രജിസ്ട്രാറുടെ 27/02/2019 ലെ 9/19 നം. സർക്കുലർ പ്രകാരം നിക്ഷേപം സ്വീകരിക്കുന്ന എല്ലാ സഹകരണ സംഘങ്ങളും 31.03.2019 ന് മുമ്പായി അംഗത്വമെടുക്കേണ്ടതാണെന്നും അല്ലാത്തപക്ഷം കേരള സഹകരണ ഭേദഗതി നിയമം 57 (ബി) (3) പ്രകാരം നിക്ഷേപങ്ങൾ സ്വീകരിക്കുന്നത് തടഞ്ഞുകൊണ്ടുള്ള നടപടികൾ സ്വീകരിക്കുമെന്നും പറയുന്നുണ്ട്. ടി ഉത്തരവിൽ അതാത് ജില്ലകളിൽ പ്രവർത്തന പരിധിയുള്ള സഹകരണ സംഘങ്ങളെ ഗ്യാരൻറി ഫണ്ട് ബോർഡിൽ അംഗമാക്കി നോട്ടീഫൈ ചെയ്യാനുള്ള അധികാരം അതാത് ജില്ലാ ജോയിൻറ് രജിസ്ട്രാർമാർക്ക് നൽകിയിട്ടുണ്ട്. ജില്ലക്ക് പുറത്ത് പ്രവർത്തന പരിധിയുള്ളതും സംസ്ഥാനമൊട്ടാകെ പ്രവർത്തന പരിധിയുള്ളതുമായ സഹകരണ സംഘങ്ങളെ നോട്ടീഫൈ ചെയ്യാനുള്ള അധികാരം സഹകരണ സംഘം രജിസ്ട്രാർമാർക്കാണ്. നോട്ടീഫൈ ചെയ്ത് കഴിഞ്ഞാൽ സാമ്പത്തിക വർഷത്തിൽ നിക്ഷേപ ബാക്കി നിൽപ്പു തുകയുടെ ഓരോ 100 രൂപക്കും 10 പൈസ നിരക്കിൽ കണക്കാക്കിയ വിഹിതം അതാത് ജില്ലാ സഹകരണ ബാങ്കുകളിലെ നിക്ഷേപ ഗ്യാരൻറി ഫണ്ട് ബോർഡിന്റെ അക്കൗണ്ടിൽ ഒടുക്കേണ്ടതാണ്. തുടർന്നുള്ള വർഷങ്ങളിൽ നിക്ഷേപ വർദ്ധനവിന് ആനുപാതികമായി വിഹിതം അടയ്ക്കേണ്ടതാണ്.

ഇപ്രകാരം അംഗത്വമെടുക്കുകയും വർഷം വർഷങ്ങളിൽ അംഗത്വം പുതുക്കുകയും ചെയ്യുന്ന ഏതെങ്കിലും സഹകരണ സംഘം ലിക്വിഡേറ്റ് ചെയ്യപ്പെടുകയും നിക്ഷേപ സംഖ്യ തിരികെ നൽകാൻ കഴിയാതെ വരികയും ചെയ്താൽ അംഗ സംഘത്തിലെ നിക്ഷേപകന് പരമാവധി 2 ലക്ഷം രൂപ വരെ ഗ്യാരൻറി ഉറപ്പാക്കിയിരിക്കുന്നു.

സഹകരണ വകുപ്പിൽ നിന്ന് ഡെപ്യൂട്ടേഷൻ വ്യവസ്ഥയിൽ ഒരു ജോയിൻറ് രജിസ്ട്രാർ തസ്തികയിലുള്ള ഉദ്യോഗസ്ഥൻ ബോർഡ് സെക്രട്ടറി/ട്രഷറർ തസ്തികയിൽ സേവനമനുഷ്ഠിച്ചു വരുന്നു ഇതിന് പുറമെ ബോർഡിന്റെ പ്രവർത്തനം വിപുലീകരിക്കുന്നതിനും കാര്യക്ഷമമാക്കുന്നതിനും വേണ്ടി സർക്കാർ ഉത്തരവിന് വിധേയമായി ഈ വർഷം മാനേജർ, ജൂനിയർ ക്ലാർക്ക്, കമ്പ്യൂട്ടർ ഓപ്പറേറ്റർ, പ്യൂൺ എന്നീ തസ്തികകൾ സൃഷ്ടിച്ച് നിയമനം നടത്തിയിട്ടുണ്ട്. നേരത്തെ ജോലി ചെയ്തു വരുന്ന അറ്റൻഡർ, ഡ്രൈവർ, പാർട്ട് ടൈം സ്വീപ്പർ എന്നിവർ ഉൾപ്പെടെ 7 സ്ഥിരം ജീവനക്കാരും ദിവസ വേതനത്തിൽ ഒരു ഡ്രൈവറും ജോലി ചെയ്ത് വരുന്നു.

2018-19 വർഷത്തെ പ്രവർത്തനം

2018-19 വർഷം ഗ്യാരൻറി ഫണ്ട് ഇനത്തിൽ ബോർഡിന് ലഭിച്ചിട്ടുള്ള 13,73,06,987.74/- രൂപ വിവിധ ജില്ലാ സഹകരണ ബാങ്കുകളിൽ നിക്ഷേപിച്ചിട്ടുണ്ട്. നിക്ഷേപങ്ങളുടെ പലിശയിനത്തിൽ ജില്ലാ സഹകരണ ബാങ്കുകളിൽ നിന്നും 8,63,84,577.03/- രൂപയും തിരുവനന്തപുരം ജില്ലാ ട്രഷറിയിൽ നിന്നും 8,64,246 രൂപയും ലഭിച്ചിട്ടുണ്ട്.

ജീവനക്കാരുടെ എസ്റ്റാബ്ലിഷ്മെന്റ് ഇനത്തിൽ ചെലവായിട്ടുള്ളത് 22,50,843/- രൂപയാണ്. തൻവർഷം 88,96,97,507/- രൂപയുടെ സ്ഥിര നിക്ഷേപം വിവിധ ജില്ലാ സഹകരണ ബാങ്കുകളിൽ ഉള്ളത് പുതുക്കി നിക്ഷേപിച്ചിട്ടുണ്ട്. 2018-19 വർഷം 24,49,60,000/- രൂപയുടെ പുതിയ സ്ഥിര നിക്ഷേപം നടത്തുകയും ചെയ്തിട്ടുണ്ട്. വിവിധ ജില്ലാ സഹകരണ ബാങ്കുകളിൽ സേവിംഗ്സ് ബാങ്ക് അക്കൗണ്ടിൽ 30,54,29,800.77/- രൂപ നിക്ഷേപിക്കുകയും 29,99,11,382.40/- രൂപ പിൻവലിക്കുകയും ചെയ്തിട്ടുണ്ട്. വർഷാവസാനം സേവിംഗ് ബാങ്ക് അക്കൗണ്ടിൽ 2,10,32,081.75/- രൂപ വിവിധ ജില്ലാ സഹകരണ ബാങ്കുകളിലായി ബാക്കി നിൽപ്പുണ്ട്.

31.03.2019 വരെ ആകെ 1575 പ്രാഥമിക കാർഷിക സഹകരണ സംഘങ്ങളെയും 1075 എംപ്ലോയീസ് മറ്റ് ഇതര സഹകരണ സംഘങ്ങളെയും സഹകരണ സംഘം രജിസ്ട്രാർ പട്ടികയിൽ ഉൾപ്പെടുത്തുകയും അതിൽ 1564 പ്രാഥമിക കാർഷിക സഹകരണ സംഘങ്ങളും 682 എംപ്ലോയീസ് മറ്റ് ഇതര സഹകരണ സംഘങ്ങളും അംഗങ്ങളായി ചേരുകയും ചെയ്തിട്ടുണ്ട്. ടി സംഘങ്ങളിൽ നിന്ന് ആകെ 13,73,06,987.74 രൂപ വിഹിതം ഇനത്തിൽ ലഭിച്ചിട്ടുണ്ട്. ജില്ല തിരിച്ചുള്ള കണക്ക് ചുവടെ ചേർക്കുന്നു.

നിക്ഷേപ ഗ്യാരൻറി പത്ര വിതരണം

നിക്ഷേപ ഗ്യാരൻറി ഫണ്ട് ബോർഡിൽ അംഗത്വമെടുത്ത് കൃത്യമായി പുതുക്കി വരുന്ന സംഘങ്ങൾക്കാണ് സുരക്ഷ ഉറപ്പാക്കിയിട്ടുള്ളത്. നിക്ഷേപ സുരക്ഷ ഉറപ്പാക്കിയ സംഘങ്ങളെ തിരിച്ചറിയുന്നതിനായി ഇടപാടുകാർക്ക് കാണത്തക്കവിധം നിക്ഷേപ ഗ്യാരൻറി പത്രം പ്രദർശിപ്പിക്കണമെന്നാണ് തീരുമാനിച്ചിട്ടുള്ളത്. നിക്ഷേപ ഗ്യാരൻറി പത്ര വിതരണത്തിന്റെ സംസ്ഥാന തല ഉദ്ഘാടനം 2018 സെപ്റ്റംബർ 26 ന് ബഹുമാനപ്പെട്ട സഹകരണ വകുപ്പ് മന്ത്രി നിർവ്വഹിച്ചു. ഗ്യാരൻറി പത്രത്തിന് അർഹതയുള്ള തിരുവനന്തപുരം, കൊല്ലം, പത്തനംതിട്ട, കണ്ണൂർ, കാസർഗോഡ്, ആലപ്പുഴ, എറണാകുളം എന്നീ ജില്ലകളിലെ 626 സംഘങ്ങളിൽ 382 സംഘങ്ങൾ ഗ്യാരൻറി പത്രം കൈപ്പറ്റിയിട്ടുണ്ട്.

മറ്റ് പ്രധാന സ്ഥാപനങ്ങൾ

സാഹിത്യ പ്രവർത്തക സഹകരണ സംഘം ക്ലിപ്തം നം. 2458

19/03/1945 ൽ രജിസ്റ്റർ ചെയ്യുകയും 30/04/1945 ൽ കോട്ടയം ആസ്ഥാനമാക്കി പ്രവർത്തനം ആരംഭിക്കുകയും ചെയ്ത 2458 - ാം നമ്പർ സാഹിത്യ സഹകരണ സംഘം ഏഷ്യയിലെ ആദ്യത്തെ എഴുത്തുകാരുടെ

സഹകരണ സംഘം ആണ്. സംഘത്തിന്റെ പ്രവർത്തന പരിധി കേരള സംസ്ഥാനം മുഴുവൻ ആണ്. ഇടക്കാലത്ത് ചില അപചയങ്ങളാൽ അടച്ച് പൂട്ടലിന്റെ വക്കിലെത്തിയ സ്ഥാപനം 2007-11 കാലയളവിലെ സഹകരണ വകുപ്പിൽ നിന്നുള്ള പുനരുദ്ധാരണ പ്രവർത്തനങ്ങളുടെ ഭാഗമായി ഇപ്പോൾ പുരോഗതിയുടെ പാതയിലാണ്. 2018-19 വർഷം സംഘത്തിന്റെ അടിസ്ഥാന വികസനത്തിന് 1000 ലക്ഷം രൂപ വകയിരുത്തിയിട്ടുണ്ട്.

സംഘം അംഗങ്ങളായ സാഹിത്യകാരന്മാരുടെ കൃതികൾ പ്രസിദ്ധീകരിക്കുകയും മറ്റ് സ്ഥാപനങ്ങളുടെയും വ്യക്തികളുടെയും കൃതികളുടെ വിതരണവും വിൽപനയും സംഘം നടത്തുന്നുണ്ട്. ടി പ്രസിദ്ധീകരണങ്ങളും പുസ്തകങ്ങളും വിറ്റഴിക്കുന്നതിന് സംഘത്തിന്റെ വിപണന വിഭാഗമായ നാഷണൽ ബുക്ക് സ്റ്റാൾ വഴിയാണ്. സാഹിത്യ പ്രവർത്തക സഹകരണ സംഘത്തിന്റെ ആഭിമുഖ്യത്തിൽ 2019 ഫെബ്രുവരി മാസം 8 മുതൽ 17 വരെ 'കൃതി' അന്താരാഷ്ട്ര പുസ്തകോൽസവം നടത്തുകയുണ്ടായി.

വകുപ്പിന്റെ പരിശീലന കേന്ദ്രങ്ങൾ

കേരള സംസ്ഥാന സഹകരണ യൂണിയൻ, **KICKMA** (കേരള ഇൻസ്റ്റിറ്റ്യൂട്ട് ഓഫ് കോ ഓപ്പറേറ്റീവ് മാനേജ്മെന്റ്), **ICM** (തിരുവനന്തപുരം, കണ്ണൂർ), **ACSTI** (അഗ്രികൾച്ചറൽ കോ ഓപ്പറേറ്റീവ് സ്റ്റാഫ് ട്രെയിനിംഗ് ഇൻസ്റ്റിറ്റ്യൂട്ട്), **KSCARDB - ITM**, **KCSEPM - III TM - K**, **CTFM** (സെൻറർ ഫോർ ട്രെയിനിംഗ് ഇൻ ഫിനാൻഷ്യൽ മാനേജ്മെന്റ് എന്നീ സ്ഥാപനങ്ങളാണ് സഹകരണ മേഖലയിൽ പരിശീലനം നടത്തുന്നത്.

സഹകരണ ആഡിറ്റ് വിഭാഗം

1969 ലെ കേരള സഹകരണ (ആക്ട് 1/2000) നിയമ ഭേദഗതി പ്രകാരമാണ് സഹകരണ ആഡിറ്റ് ഡയറക്ടറേറ്റ് രൂപീകരിച്ചത്. 1969 ലെ കേരള സഹകരണ നിയമം അനുസരിച്ച് രജിസ്റ്റർ ചെയ്ത് പ്രവർത്തിക്കുന്ന എല്ലാ സഹകരണ സംഘങ്ങളുടെയും ആഡിറ്റ് ഗുണമേന്മയോടുകൂടി യഥാസമയം പൂർത്തീകരിക്കുന്നതിന് വേണ്ടി 27/05/2008-ലെ ജി.ഒ.(എം.എസ്) 126/2008/സഹ നമ്പർ സർക്കാർ ഉത്തരവ് പ്രകാരം ആഡിറ്റ് ഡയറക്ടറേറ്റ് രൂപീകരിച്ചു. സഹകരണ സംഘം രജിസ്ട്രാറുടെയും മറ്റ് ഫങ്ഷണൽ രജിസ്ട്രാർമാരുടെയും നിയന്ത്രണത്തിലുള്ള സംസ്ഥാനത്തിലെ എല്ലാ സഹകരണ സംഘങ്ങളുടെയും ആഡിറ്റ്, ആഡിറ്റ് വിഭാഗം നിർവ്വഹിക്കുന്നു. സഹകരണ സംഘം രജിസ്ട്രാറുടെ നിയന്ത്രണത്തിലാണ് സഹകരണ ആഡിറ്റ് ഡയറക്ടറേറ്റ് പ്രവർത്തിക്കുന്നത്. സഹകരണ നിയമം പ്രകാരം രജിസ്റ്റർ ചെയ്തിട്ടുള്ള 18631 സഹകരണ സംഘങ്ങളുടെ ആഡിറ്റ് ആണ് തൻവർഷം നിർവ്വഹിച്ചിട്ടുള്ളത്.

സഹകരണ ആഡിറ്റ് ഡയറക്ടർമാരുടെ പേരു വിവരം

1. ശ്രീ. കെ.ജി. രാജു. ഐ.എ.എസ് - 07/09/2009 മുതൽ 13/05/2013 വരെ
2. ശ്രീ. വി. സനൽകുമാർ. ഐ.എ.എസ് - 22/05/2013 മുതൽ തുടരുന്നു.

സഹകരണ ആഡിറ്റ് വിഭാഗത്തിന്റെ ഘടനയും പ്രവർത്തനവും

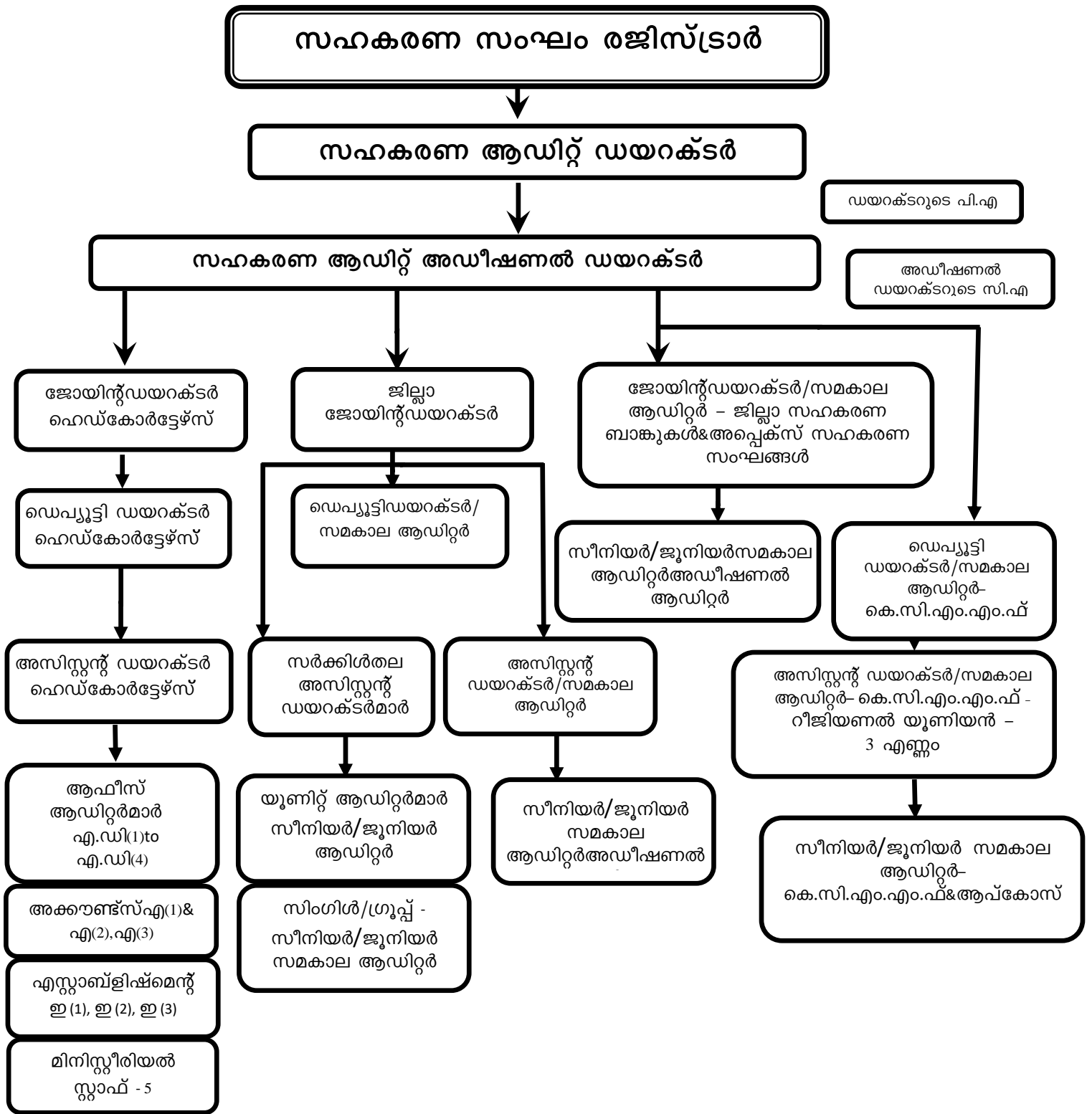

സഹകരണ ആഡിറ്റ് ഡയറക്ടറേറ്റിൽ സഹകരണ സംഘങ്ങളുടെ ആഡിറ്റുമായി ബന്ധപ്പെട്ട വിഷയങ്ങൾ കൈകാര്യം ചെയ്യുന്നു. ടി ആഫീസിൽ സഹകരണ ആഡിറ്റ് ഡയറക്ടർ ഐ.എ.എസ് കേഡറിലെ ഒരു എക്സ് കേഡർ തസ്തികയാണ്. ഡയറക്ടറേറ്റിൽ താഴെപ്പറയും പ്രകാരം ജീവനക്കാർ സേവനമനുഷ്ഠിച്ചുവരുന്നു.

| തസ്തിക | എണ്ണം |
|----------------------------|-------|
| അഡീഷണൽ ഡയറക്ടർ | 1 |
| ഡെപ്യൂട്ടി ഡയറക്ടർ | 1 |
| ജോയിന്റ് ഡയറക്ടർ | 1 |
| അസിസ്റ്റന്റ് ഡയറക്ടർ | 1 |
| ഡയറക്ടറുടെ പി.എ | 1 |
| ആഡിറ്റർമാർ | 8 |
| അഡീഷണൽ ഡയറക്ടറുടെ സി.എ | 1 |
| ക്ലാർക്കുമാർ | 2 |
| ഡേറ്റാഎൻട്രി ഓപ്പറേറ്റർമാർ | 2 |
| ഓഫീസ് അറ്റൻഡന്റുമാർ | 3 |
| പാർട്ട് ടൈം സ്വീപ്പർ | 1 |
| ആകെ | 22 |

ഡ്രൈവർ തസ്തികയിൽ രണ്ടുപേർ ദിവസവേതന അടിസ്ഥാനത്തിൽ ജോലിചെയ്തുവരുന്നു.

ഡയറക്ടറേറ്റിന് പുറമെ 14 ജില്ലകളിലായി 64 സർക്കിൾ ആഫീസുകളുണ്ട്. ജില്ലാതലത്തിൽ ജോയിന്റ് ഡയറക്ടറും, താലൂക്ക് തലത്തിൽ അസിസ്റ്റന്റ് ഡയറക്ടറുമാണ് ആഫീസ് മേധാവികൾ.

ജില്ലാതല ആഫീസിന്റെ ഘടന

- ജോയിന്റ് ഡയറക്ടർ -1
- അസിസ്റ്റന്റ് ഡയറക്ടർ -1
- ആഫീസ് ആഡിറ്റർമാർ -2
- ടൈപ്പിസ്റ്റ് -1
- ഓഫീസ് അറ്റൻഡന്റുമാർ -2
- പാർട്ട് ടൈം സ്വീപ്പർ -1

സർക്കിൾതല ആഫീസിന്റെ ഘടന

- അസിസ്റ്റന്റ് ഡയറക്ടർ -1
- ആഫീസ് ആഡിറ്റർ -1
- ഓഫീസ് അറ്റൻഡന്റുമാർ -1

യൂണിറ്റ് / കൺകറന്റ് ആഡിറ്റർമാർ

380 സ്ഥിരം തസ്തികകളാണ് വകുപ്പ് പുന: സംഘടനാ വേളയിൽ 25/05/1981ലെ ജി.ഒ(എം.എസ്) 191/81/എ.ഡി നമ്പർ സർക്കാർ ഉത്തരവ് പ്രകാരം അനുവദിച്ചിരുന്നത്. ഇതിൽ പല ആവശ്യങ്ങൾക്കായി 15 തസ്തികകൾ പുനർവിന്യസിച്ചിട്ടുണ്ട്. 01/08/86ലെ ജി.ഒ.(എം.എസ്) 54/86/സഹനമ്പർ ഉത്തരവ് പ്രകാരം ആഡിറ്റിന് കുടിശ്ശിക നിവാരണത്തിനായി അനുവദിച്ച 75 തസ്തികകളിൽ 3 തസ്തികകളും പുനർവിന്യസിച്ചിട്ടുണ്ട്. ഇതിനുപുറമെ നിലവിലുള്ള 437 യൂണിറ്റ് ആഡിറ്റർ തസ്തികകളുടെയും KSR 156-ാം ചട്ടപ്രകാരം നിലവിലുള്ള തസ്തികകളുടെയും ജില്ല തിരിച്ചുള്ള കണക്ക് ഉള്ളടക്കം ചെയ്യുന്നു.

ജില്ല തിരിച്ചുള്ള ആഡിറ്റർമാരുടെ തസ്തികകളുടെ വിവരം (31/03/2019)

| ജില്ല | യൂണിറ്റ് ആഡിറ്റർമാരുടെ തസ്തികകളുടെ എണ്ണം | കുടിശ്ശിക നിവാരണ ആഡിറ്റർമാരുടെ തസ്തികകളുടെ എണ്ണം | കൺകറന്റ് ആഡിറ്റർമാരുടെ തസ്തികകളുടെ എണ്ണം | മൊത്തം തസ്തികകളുടെ എണ്ണം |
|---------------|--|--|--|--------------------------|
| തിരുവനന്തപുരം | 47 | 10 | 161 | 218 |
| കൊല്ലം | 39 | 0 | 88 | 127 |
| പത്തനംതിട്ട | 17 | 3 | 43 | 63 |
| ആലപ്പുഴ | 35 | 6 | 77 | 118 |
| കോട്ടയം | 32 | 0 | 106 | 138 |
| ഇടുക്കി | 12 | 10 | 28 | 50 |
| എറണാകുളം | 37 | 0 | 127 | 164 |
| തൃശൂർ | 38 | 1 | 105 | 144 |
| പാലക്കാട് | 21 | 11 | 83 | 115 |
| മലപ്പുറം | 24 | 7 | 105 | 136 |
| കോഴിക്കോട് | 28 | 5 | 82 | 115 |
| വയനാട് | 5 | 5 | 26 | 36 |

| | | | | |
|-----------------|------------|-----------|-------------|-------------|
| കണ്ണൂർ | 25 | 10 | 153 | 188 |
| കാസർഗോഡ് | 10 | 2 | 62 | 74 |
| ഹെഡ് ഓഫീസ് | 0 | 2 | 0 | 1 |
| കെ.സി.എം.എം.എഫ് | 0 | 0 | 88 | 88 |
| ആകെ | 370 | 72 | 1334 | 1776 |

| ജില്ല | കെ.എസ്.ആർ 156 പ്രകാരം അനുവദിച്ച തസ്തികകളുടെ വിവരം (31/03/2019) | | | | | | | | | | | | | ആകെ |
|---------------|--|--------------------------------|----------------------------------|------------------------------------|--|-------------------------|---------------|---------------|-----------------|-----------------|-----------------------|-----------------------|---------------|-----|
| | അഡീഷണൽ ഡയറക്ടർ/സമകാല ആഡിറ്റർ | ജോയിന്റ് ഡയറക്ടർ/സമകാല ആഡിറ്റർ | ഡെപ്യൂട്ടി ഡയറക്ടർ/സമകാല ആഡിറ്റർ | അസിസ്റ്റന്റ് ഡയറക്ടർ/സമകാല ആഡിറ്റർ | അസിസ്റ്റന്റ് ഡയറക്ടർ/സമകാല ആഡിറ്റർ (ഹയർഗ്രേഡ്) | സ്പെഷ്യൽ ഗ്രേഡ് ആഡിറ്റർ | സിംഗിൾ സീനിയർ | സിംഗിൾ ജൂനിയർ | ഗ്രൂപ്പ് സീനിയർ | ഗ്രൂപ്പ് ജൂനിയർ | സീനിയർ അഡീഷണൽ ആഡിറ്റർ | ജൂനിയർ അഡീഷണൽ ആഡിറ്റർ | അരിയർ ആഡിറ്റർ | |
| തിരുവനന്തപുരം | 0 | 4 | 0 | 25 | 4 | 14 | 17 | 29 | 24 | 27 | 14 | 3 | 0 | 161 |
| കൊല്ലം | 0 | 1 | 1 | 20 | 1 | 5 | 24 | 3 | 19 | 14 | 0 | 0 | 0 | 88 |
| പത്തനംതിട്ട | 0 | 1 | 0 | 1 | 1 | 1 | 3 | 11 | 4 | 20 | 1 | 0 | 0 | 43 |
| ആലപ്പുഴ | 0 | 1 | 0 | 3 | 1 | 6 | 6 | 6 | 20 | 32 | 2 | 0 | 0 | 77 |
| കോട്ടയം | 0 | 1 | 0 | 15 | 4 | 15 | 13 | 6 | 24 | 26 | 0 | 2 | 0 | 106 |
| ഇടുക്കി | 0 | 1 | 0 | 0 | 0 | 5 | 7 | 4 | 3 | 8 | 0 | 0 | 0 | 28 |
| എറണാകുളം | 0 | 1 | 2 | 15 | 0 | 13 | 9 | 11 | 38 | 34 | 1 | 3 | 0 | 127 |
| തൃശ്ശൂർ | 0 | 1 | 0 | 10 | 6 | 8 | 4 | 3 | 44 | 24 | 2 | 3 | 0 | 105 |
| പാലക്കാട് | 0 | 1 | 0 | 10 | 2 | 9 | 19 | 6 | 20 | 14 | 1 | 1 | 0 | 83 |
| മലപ്പുറം | 0 | 1 | 0 | 13 | 5 | 14 | 9 | 3 | 29 | 16 | 9 | 6 | 0 | 105 |
| കോഴിക്കോട് | 0 | 1 | 0 | 16 | 5 | 13 | 1 | 3 | 16 | 25 | 0 | 2 | 0 | 82 |
| വയനാട് | 0 | 1 | 0 | 0 | 0 | 2 | 7 | 2 | 6 | 7 | 1 | 0 | 0 | 26 |
| കണ്ണൂർ | 0 | 1 | 1 | 23 | 3 | 22 | 6 | 4 | 41 | 51 | 0 | 1 | 0 | 153 |
| കാസർഗോഡ് | 0 | 1 | 0 | 6 | 0 | 5 | 8 | 5 | 8 | 26 | 1 | 2 | 0 | 62 |

| | | | | | | | | | | | | | | |
|------------------|----------|-----------|----------|------------|-----------|------------|------------|-----------|------------|------------|-----------|-----------|-----------|-------------|
| കെ.സി. എം.എം.എഫ് | 0 | 0 | 1 | 4 | 0 | 18 | 0 | 0 | 19 | 36 | 0 | 0 | 10 | 88 |
| ആകെ | 0 | 17 | 5 | 161 | 32 | 150 | 133 | 96 | 315 | 360 | 32 | 23 | 10 | 1334 |

സഹകരണ ആഡിറ്റ് വിഭാഗത്തിന്റെ പ്രവർത്തനം

1969-ലെ സഹകരണ നിയമം വകുപ്പ് 64 പ്രകാരം സഹകരണ ആഡിറ്റ് എന്നതിൽ കാലാവധി കഴിഞ്ഞ കടങ്ങൾ എന്തെങ്കിലും ഉണ്ടെങ്കിൽ അവ പരിശോധിക്കുകയും ബാക്കിയിരിപ്പു പണം, സെക്യൂരിറ്റി എന്നിവയുടെ പരിശോധനയും സംഘത്തിന്റെ ആസ്തി ബാധ്യതകൾ നിർണ്ണയിക്കുകയും അപ്രകാരമുള്ള മറ്റ് ആഡിറ്റ് കാര്യങ്ങളും ചെയ്യുവാനും സഹകരണ ആഡിറ്റ് എന്നാൽ ധനകാര്യ ആഡിറ്റ് മാത്രമല്ല ഭരണപരമായ ആഡിറ്റും ഉൾപ്പെടുന്നു. 2013-ലെ സഹകരണ നിയമഭേദഗതിയിലൂടെ സാമ്പത്തിക വർഷം അവസാനിച്ച് ആറ് മാസത്തിനകം ആഡിറ്റ് പൂർത്തീകരിക്കേണ്ടതാണ്. ഇതിനായി രേഖകൾ തയ്യാറാക്കി സമർപ്പിക്കുന്നത് സംഘം ഭരണസമിതിയുടെ ചുമതലയാണ്.

കമ്പ്യൂട്ടർവൽക്കരണം

14 ജില്ലാ ആഡിറ്റ് ജോയിന്റ് ഡയറക്ടർ ഓഫീസുകളും 64 താലൂക്ക്തല അസിസ്റ്റന്റ് ഡയറക്ടർ ഓഫീസുകളും പൂർണ്ണമായി കമ്പ്യൂട്ടർവൽക്കരിച്ചിട്ടുണ്ട്. മുഖ്യമന്ത്രിയുടെ ഓഫീസിൽ നിന്നും ലഭിക്കുന്ന പരാതികൾ ഏകീകൃത പരാതി പരിഹാര സംവിധാനമായ സി.എം.ഒ പോർട്ടലിലൂടെ കൈകാര്യം ചെയ്ത് വരുന്നു. സഹകരണ സംഘങ്ങളുടെ യൂണിറ്റ് തല ആഡിറ്റുകൾ സുഗമമാക്കുന്നതിനും ആഡിറ്റ് നോട്ടും, ആഡിറ്റ് സർട്ടിഫിക്കറ്റും ഗുണമേന്മയുള്ളതാക്കുന്നതിനും ആഡിറ്റർമാരുടെ ജോലിഭാരം ലഘൂകരിക്കുന്നതിനും സമയബന്ധിതമായി ആഡിറ്റ് പൂർത്തിയാക്കുന്നതിനും പരീക്ഷണാടിസ്ഥാനത്തിൽ തിരുവനന്തപുരം ജില്ലയിലെ എല്ലാ ആഡിറ്റർമാർക്കും ലാപ്ടോപ്പുകൾ നൽകുകയും അത് വിജയകരമാണെന്ന് വിലയിരുത്തുകയും ചെയ്തിട്ടുണ്ട്. ആയതിനാൽ സംസ്ഥാനത്തെ മുഴുവൻ ജില്ലകളിലെയും ആഡിറ്റർമാർക്ക് ലാപ്ടോപ്പുകൾ വിതരണം ചെയ്യുക വഴി ആഡിറ്റ് ജോലികൾ ലഘൂകരിക്കുന്നതിനും കാര്യക്ഷമത വർദ്ധിപ്പിക്കുന്നതിനും കഴിയുമെന്ന് കാണുന്നു.

ആഡിറ്റ് മാനൽ പരിഷ്കരണം

03/01/2008 ലെ 09/2008/സഹ നമ്പർ ഉത്തരവ് പ്രകാരം ആഡിറ്റ് മാനൽ പരിഷ്കരണത്തിനായി വിദഗ്ദ്ധ സമിതി രൂപീകരിച്ച് പരിഷ്കരണ നടപടികൾ പുരോഗമിച്ചുവരുകയാണ്. 1983-ൽ നടപ്പിൽവന്ന ആഡിറ്റ് മാനൽ നിലവിൽ വന്നതിനുശേഷം സംസ്ഥാനത്ത് പുതിയ സഹകരണ സംരംഭങ്ങളായ വനിത, സെറികൾച്ചറൽ, ടൂറിസം, ഇൻഷുറൻസ് സംഘങ്ങൾ മുതലായവ ആഡിറ്റ് മാനലിന് വിധേയമാക്കുകയും പ്രമുഖ സ്ഥാപനങ്ങൾ നടപ്പിലാക്കിയ കമ്പ്യൂട്ടർവൽകൃത കണക്കെഴുത്തും ആഡിറ്റ് വിഭാഗം ജീവനക്കാർക്കുള്ള പരിശീലനം, തുടർപരിശീലനം ഉൾപ്പെടെ ആഡിറ്റ് മാനലിൽ ഉൾപ്പെടുന്ന തരത്തിൽ മാനൽ പരിഷ്കരണം നടത്തുന്നതിനുള്ള നടപടികൾ സർക്കാർതലത്തിൽ സ്വീകരിക്കുകയും ആയതിന്റെ കരട് വെബ്സൈറ്റിൽ പ്രസിദ്ധീകരിക്കുകയും ചെയ്തിട്ടുണ്ട്.

ഭരണപരമായ പ്രവർത്തനങ്ങൾ

1969-ലെ സഹകരണ നിയമം അനുസരിച്ച് രജിസ്റ്റർ ചെയ്ത് പ്രവർത്തിക്കുന്ന എല്ലാ സഹകരണ സ്ഥാപനങ്ങളിലേയും ആഡിറ്റ് സമയബന്ധിതമായി പൂർത്തീകരിക്കുന്നതിനുവേണ്ട ജീവനക്കാരെ നിയോഗിക്കുകയും താലൂക്ക്/ജില്ലാതല ഉദ്യോഗസ്ഥരുടെ പ്രവർത്തനങ്ങൾ വിലയിരുത്തുകയും അവർക്ക് വേണ്ട നിർദ്ദേശങ്ങൾ നൽകുകയും

ആഡിറ്റിന്റെ ഗുണനിലവാരം ഉറപ്പുവരുത്തുകയും ചെയ്യുന്നത് സഹകരണ ആഡിറ്റ് ഡയറക്ടറുടെ കർത്തവ്യമാണ്. ഇതിനായി ജില്ലാതല ഉദ്യോഗസ്ഥരുടെയും, താലൂക്ക്തല ഉദ്യോഗസ്ഥരുടെയും പ്രതിമാസ അവലോകന യോഗങ്ങൾ നടത്തിവരുന്നു.

വിവിധ സഹകരണ സ്ഥാപനങ്ങളുടെ ആഡിറ്റ് റിപ്പോർട്ട് അംഗീകരിക്കുന്നതിന് അധികാരപ്പെടുത്തിയ ഉദ്യോഗസ്ഥരുടെ വിവരം ചുവടെ പട്ടികയിൽ ചേർക്കുന്നു.

| ക്രമ നം | അധികാരപ്പെടുത്തിയ ഉദ്യോഗസ്ഥർ | വിവിധ സഹകരണ സ്ഥാപനങ്ങളുടെ/ആഡിറ്റിന്റെ ഇനം | |
|---------|---|---|---|
| 1. | ആഡിറ്റ് അഡീഷണൽ ഡയറക്ടർ | 1. | അപ്ലൈഡ് സഹകരണ സംഘങ്ങൾ |
| | | 2. | സെൻട്രൽ സഹകരണ സംഘങ്ങൾ |
| | | 3. | സഹകരണ മേഖലയിലെ ബോർഡുകൾ, സംസ്ഥാന സഹകരണ യൂണിയൻ |
| | | 4. | ഡെപ്യൂട്ടി ഡയറക്ടർ തസ്തികയ്ക്ക് മുകളിൽ വരുന്ന ഉദ്യോഗസ്ഥർ ആഡിറ്റ് ചെയ്യുന്ന സംഘങ്ങൾ |
| | ജില്ലാ തല ആഡിറ്റ് ജോയിന്റ് ഡയറക്ടർമാർ (14 എണ്ണം) | 1. | ജൂനിയർ ആഡിറ്റർ തസ്തികയ്ക്ക് മുകളിൽ ഉള്ളതും ജോയിന്റ് ഡയറക്ടർ തസ്തികയ്ക്ക് താഴെയുള്ളതുമായ സമകാല ആഡിറ്റർമാർ ആഡിറ്റ് ചെയ്യുന്ന സഹകരണ സംഘങ്ങൾ. |
| | | 2. | ഫെഡറൽ സഹകരണ സംഘങ്ങൾ (സംഘം നിയമാവലി പ്രകാരം ആസ്ഥാനം ഏതു ജില്ലയിലാണോ പ്രസ്തുത ആഡിറ്റ് ജോയിന്റ് ഡയറക്ടർ) |
| | | 3. | സർക്കിൾ സഹകരണ യൂണിയൻ |
| 3. | സർക്കിൾതല ആഡിറ്റ് അസിസ്റ്റന്റ് ഡയറക്ടർമാർ(64 എണ്ണം) | 1. | മേൽ സൂചിപ്പിച്ചിട്ടുള്ള സഹകരണ സംഘങ്ങൾ ഒഴികെയുള്ള എല്ലാ യൂണിറ്റ്/അരിയർ ആഡിറ്റുകളും ജൂനിയർ ആഡിറ്റർമാർ നിർവ്വഹിക്കുന്ന സമകാലീന ആഡിറ്റുകളും. |

2018-19 സാമ്പത്തിക വർഷത്തെ ആഡിറ്റ് പുരോഗതി

സഹകരണ സംഘം രജിസ്ട്രാറുടെയും മറ്റ് ഫണ്ട്ഷണൽ രജിസ്ട്രാർമാരുടെയും ഭരണനിയന്ത്രണത്തിലുള്ള എല്ലാ സഹകരണ സ്ഥാപനങ്ങളുടെയും ആഡിറ്റ് നടത്തുന്നത് ആഡിറ്റ് ഡയറക്ടറുടെ ചുമതലയാണ്. 31/03/2019 ലെ കണക്ക് പ്രകാരം 24847 സംഘങ്ങൾ നിലവിലുണ്ട്. ഇതിൽ 18473 എണ്ണം ആഡിറ്റ് ചെയ്യാവുന്നവയും 6374 എണ്ണം പ്രവർത്തനരഹിതമാണ്.

31/03/2018ലെ കണക്ക് പ്രകാരം 24847 സംഘങ്ങളിലായി 127384 ആഡിറ്റുകൾ കൂടി ശ്രീകയായിരുന്നു. ഇതിൽ 6374 രേഖകൾ ലഭ്യമല്ലാത്ത സംഘങ്ങളിൽ 106358 ആഡിറ്റ് കൂടി ശ്രീകയായുണ്ട്. 18473 ആഡിറ്റ് ചെയ്യാവുന്ന സംഘങ്ങളുടെ പുരോഗതി ചുവടെ ചേർക്കുന്നു

ബാക്കി നിൽപ്പുള്ള ആഡിറ്റ് ജില്ല തിരിച്ചുള്ള വിവരം.

2019 മാർച്ച്

| ക്രമ നം | ജില്ല | 01/04/18-ൽ ഉള്ള സംഘങ്ങൾ | 01/04/18-ൽ ഉള്ള ആഡിറ്റ് | 31/03/2019 വരെ പൂർത്തിയാക്കിയ ആഡിറ്റ് | 31/03/2019 വരെ നീക്കം ചെയ്ത ആഡിറ്റുകളുടെ എണ്ണം | തൻവർഷം കൂട്ടിച്ചേർത്ത ആഡിറ്റുകളുടെ എണ്ണം | ബാക്കി നിൽക്കുന്ന സംഘങ്ങളുടെ എണ്ണം | ബാക്കി നിൽക്കുന്ന ആഡിറ്റുകളുടെ എണ്ണം |
|------------|---------------|-------------------------|-------------------------|---------------------------------------|--|--|------------------------------------|--------------------------------------|
| 1 | തിരുവനന്തപുരം | 2098 | 2856 | 2333 | 0 | 0 | 218 | 523 |
| 2 | കൊല്ലം | 1496 | 1496 | 1496 | 0 | 0 | 0 | 0 |
| 3 | പത്തനംതിട്ട | 635 | 636 | 627 | 4 | 0 | 4 | 5 |
| 4 | ആലപ്പുഴ | 1326 | 1337 | 1284 | 45 | 0 | 4 | 8 |
| 5 | കോട്ടയം | 1079 | 1084 | 1069 | 0 | 0 | 12 | 15 |
| 6 | ഇടുക്കി | 617 | 617 | 598 | 18 | 0 | 1 | 1 |
| 7 | എറണാകുളം | 1369 | 1374 | 1338 | 30 | 0 | 1 | 6 |
| 8 | തൃശൂർ | 1341 | 1464 | 1340 | 66 | 0 | 23 | 58 |
| 9 | പാലക്കാട് | 965 | 967 | 958 | 9 | 0 | 0 | 0 |
| 10 | മലപ്പുറം | 1125 | 1132 | 1122 | 4 | 0 | 3 | 6 |
| 11 | കോഴിക്കോട് | 1293 | 1296 | 1279 | 15 | 0 | 1 | 2 |
| 12 | വയനാട് | 271 | 271 | 271 | 0 | 0 | 0 | 0 |
| 13 | കണ്ണൂർ | 1571 | 1587 | 1540 | 47 | 0 | 0 | 0 |
| 14 | കാസർകോട് | 618 | 618 | 612 | 6 | 0 | 0 | 0 |
| 15 | ആപ്തോസ് | 2646 | 4267 | 2740 | 0 | 0 | 761 | 1527 |
| 16 | അപ്പക്സ് | 6 | 7 | 7 | 0 | 0 | 0 | 0 |
| 17 | സെൻട്രൽ സംഘം | 17 | 17 | 17 | 0 | 0 | 0 | 0 |
| ആകെ | | 18473 | 21026 | 18631 | 244 | 0 | 1028 | 2151 |

ആഡിറ്റബിൾ സംഘങ്ങളുടെ വകുപ്പ് തിരിച്ചുള്ള നിലവിലുള്ള സ്ഥിതി

| ക്രമ നം | വകുപ്പ് | സംഘങ്ങൾ | ആകെ ആഡിറ്റ് | 31/03/2019 വരെ നീക്കം ചെയ്ത ആഡിറ്റുകൾ | 31/03/2019..വരെ പൂർത്തിയാക്കിയ ആഡിറ്റുകൾ | ബാക്കി നിൽപ്പ് | |
|---------|-----------------|--------------|--------------|---------------------------------------|--|----------------|-------------|
| | | | | | | ആകെ സംഘങ്ങൾ | ആകെ ആഡിറ്റ് |
| 1 | സഹകരണ വകുപ്പ് | 12744 | 13419 | 120 | 12876 | 180 | 423 |
| 2 | കൈത്തറി | 512 | 579 | 4 | 528 | 28 | 47 |
| 3 | കയർ | 704 | 720 | 25 | 685 | 5 | 10 |
| 4 | ഖാദി & വില്ലേജ് | 524 | 532 | 32 | 490 | 8 | 10 |
| 5 | മറ്റ് വ്യവസായം | 667 | 723 | 34 | 625 | 18 | 64 |
| 6 | ക്ഷീരം | 264 | 293 | 9 | 263 | 11 | 21 |
| 7 | ഫിഷറീസ് | 389 | 469 | 20 | 400 | 17 | 49 |
| 8 | ആപ്കോസ് | 2646 | 4267 | 0 | 2740 | 761 | 1527 |
| 9 | അപ്പെക്സ് | 6 | 7 | 0 | 7 | 0 | 0 |
| 10 | സെൻട്രൽ സംഘം | 17 | 17 | 0 | 17 | 0 | 0 |
| | ആകെ | 18473 | 21026 | 244 | 18631 | 1028 | 2151 |

ബാക്കി നിൽപ്പുള്ള ആർ.എൻ.എ ആഡിറ്റ് ജില്ല തിരിച്ചുള്ള വിവരം.

2019 മാർച്ച്

| ജില്ല | ആർ.എൻ.എ | | | | | |
|---------------|---|--|------------------------|--|--|---------------------------|
| | വർഷാരംഭത്തിലുണ്ടായിരുന്ന സംഘങ്ങളുടെ എണ്ണം | വർഷാരംഭത്തിൽ പൂർത്തിയാക്കുവാനുണ്ടായിരുന്ന ആഡിറ്റുകളുടെ എണ്ണം | പൂർത്തിയാക്കിയ ആഡിറ്റ് | തൻവർഷം നീക്കം ചെയ്ത ആഡിറ്റുകളുടെ എണ്ണം | തൻവർഷം കൂട്ടിച്ചേർത്ത ആഡിറ്റുകളുടെ എണ്ണം | ബാക്കി നിൽക്കുന്ന ആഡിറ്റ് |
| തിരുവനന്തപുരം | 1100 | 8003 | 0 | 0 | 0 | 8003 |
| കൊല്ലം | 539 | 11294 | 3 | 0 | 0 | 11291 |
| പത്തനംതിട്ട | 171 | 3650 | 5 | 0 | 4 | 3649 |
| ആലപ്പുഴ | 581 | 11155 | 24 | 0 | 46 | 11177 |
| കോട്ടയം | 503 | 9894 | 57 | 0 | 0 | 9837 |

| | | | | | | |
|------------|-------------|---------------|------------|------------|------------|---------------|
| ഇടുക്കി | 332 | 6646 | 0 | 0 | 13 | 6659 |
| എറണാകുളം | 548 | 11715 | 12 | 0 | 29 | 11732 |
| തൃശ്ശൂർ | 626 | 11755 | 12 | 1 | 668 | 12410 |
| പാലക്കാട് | 256 | 5217 | 0 | 0 | 7 | 5224 |
| മലപ്പുറം | 316 | 5169 | 13 | 0 | 4 | 5160 |
| കോഴിക്കോട് | 278 | 4091 | 0 | 0 | 15 | 4106 |
| വയനാട് | 210 | 4368 | 0 | 134 | 0 | 4234 |
| കണ്ണൂർ | 436 | 7169 | 11 | 0 | 42 | 7200 |
| കാസർകോട് | 143 | 2347 | 19 | 0 | 6 | 2334 |
| ആപ്കോസ് | 335 | 3885 | 317 | 0 | 0 | 3568 |
| ആകെ | 6374 | 106358 | 473 | 135 | 834 | 106584 |

ആപ്കോസ് ആഡിറ്റ്.

മാസാവസാനം ബാക്കി നിൽപ്പ്.

2019മാർച്ച്

| ക്രമ നമ്പർ | സ്ഥാപനം | 2011-12 | 2012-13 | 2013-14 | 2014-15 | 2015-16 | 2016-17 | 2017-18 | ആകെ |
|------------|------------------------------|-----------|-----------|-----------|------------|------------|------------|------------|-------------|
| 1 | ആപ്കോസ് തിരുവനന്തപുരം യൂണിയൻ | 0 | 0 | 3 | 4 | 5 | 23 | 79 | 114 |
| 2 | ആപ്കോസ് എറണാകുളം | 0 | 0 | 0 | 14 | 12 | 92 | 214 | 332 |
| 3 | ആപ്കോസ് മലബാർ | 81 | 31 | 59 | 88 | 132 | 222 | 468 | 1081 |
| | ആകെ | 81 | 31 | 62 | 106 | 149 | 337 | 761 | 1527 |
| 4 | മിസ്മ | | | | | | | | 0 |
| 5 | തിരുവനന്തപുരം യൂണിയൻ | | | | | | | | 0 |
| 6 | എറണാകുളം യൂണിയൻ | | | | | | | | 0 |
| 7 | മലബാർ യൂണിയൻ | | | | | | | | 0 |
| | ആകെ | 81 | 31 | 62 | 106 | 149 | 337 | 761 | 1527 |

അപ്പെക്സ് സംഘങ്ങളുടെ ആഡിറ്റ് വിവരം

| ക്രമ നം | അപ്പെക്സ് സ്ഥാപനങ്ങളുടെ പേര് വിവരം | ഭരണനിയന്ത്രണം | ആഡിറ്റ് സർട്ടിഫിക്കറ്റ് നൽകിയത് |
|---------|--|-----------------|---------------------------------|
| 1 | കേരള സംസ്ഥാന സഹകരണ ബാങ്ക് | സഹകരണ വകുപ്പ് | 2017-18 |
| 2 | കേരള സംസ്ഥാന സഹകരണ കാർഷിക ഗ്രാമ വികസന ബാങ്ക് | സഹകരണ വകുപ്പ് | 2017-18 |
| 3 | കൺസ്യൂമർഫെഡ് | സഹകരണ വകുപ്പ് | 2011-12 |
| 4 | ഹൗസ്ഫെഡ് | സഹകരണ വകുപ്പ് | 2017-18 |
| 5 | മാർക്കറ്റ്ഫെഡ് | സഹകരണ വകുപ്പ് | 2017-18 |
| 6 | റബ്ബർ മാർക്ക് | സഹകരണ വകുപ്പ് | 2017-18 |
| 7 | കേരഫെഡ് | സഹകരണ വകുപ്പ് | 2017-18 |
| 8 | പട്ടികജാതി/പട്ടിക വർഗ്ഗ ഫെഡറേഷൻ | സഹകരണ വകുപ്പ് | 2017-18 |
| 9 | ഹോസ്പിറ്റൽ ഫെഡ് | സഹകരണ വകുപ്പ് | 2017-18 |
| 10 | വനിതാഫെഡ് | സഹകരണ വകുപ്പ് | 2017-18 |
| 11 | ടൂർഫെഡ് | സഹകരണ വകുപ്പ് | 2016-17 |
| 12 | മത്സ്യഫെഡ് | ഫിഷറീസ് വകുപ്പ് | 2017-18 |
| 13 | കേരള സഹകരണ മിൽക്ക് മാർക്കറ്റിംഗ് ഫെഡറേഷൻ | ഡയറി വകുപ്പ് | 2017-18 |
| 14 | ഹാന്റക്സ് | വ്യവസായ വകുപ്പ് | 2017-18 |
| 15 | കയർഫെഡ് | വ്യവസായ വകുപ്പ് | 2016-17 |
| 16 | ടെക്സ്ഫെഡ് | വ്യവസായ വകുപ്പ് | 2017-18 |
| 17 | സൂരഭി | വ്യവസായ വകുപ്പ് | 2017-18 |
| 18 | റൂട്രോണിക്സ് | വ്യവസായ വകുപ്പ് | 2015-16 |
| 19 | ലേബർഫെഡ് | സഹകരണ വകുപ്പ് | 2015-16 |

സഹകരണ വകുപ്പിലെ ആഡിറ്റർമാർക്ക് നൽകിയിട്ടുള്ള പരിശീലന പരിപാടികൾ

സഹകരണ വകുപ്പിലെ ആഡിറ്ററിന്റെ കൃത്യതയും ഗുണനിലവാരവും വർദ്ധിപ്പിക്കുന്നതിനും ആഡിറ്റർമാരുടെ കാര്യക്ഷമത വർദ്ധിപ്പിക്കുന്നതിനുമായി സഹകരണ സംഘം രജിസ്ട്രാർ മുഖാന്തിരം നിരവധി പരിശീലന പരിപാടികൾ ഇൻസ്റ്റിറ്റ്യൂട്ട് ഓഫ് കോ-ഓപ്പറേറ്റീവ് മാനേജ്മെന്റ് (തിരുവനന്തപുരം, കണ്ണൂർ), ഇൻസ്റ്റിറ്റ്യൂട്ട് ഓഫ് മാനേജ്മെന്റ് ഇൻ ഗവൺമെന്റ് (തിരുവനന്തപുരം,കൊച്ചി,കോഴിക്കോട്) കേരള സംസ്ഥാന സഹകരണ കാർഷിക ഗ്രാമ വികസന ബാങ്കിന്റെ ഇൻസ്റ്റിറ്റ്യൂട്ട് ഫോർ ട്രെയിനിംഗ് ആൻറ് മാനേജ്മെന്റ് തുടങ്ങിയ സ്ഥാപനങ്ങൾ വഴി നടത്തുന്നു. **2018-19** സാമ്പത്തിക വർഷത്തിൽ മേൽ സൂചിപ്പിച്ച സ്ഥാപനങ്ങളിലായി **887** ആഡിറ്റർമാർക്ക് വിദഗ്ധ പരിശീലനം നൽകിയിട്ടുണ്ട്. ഈ പരിശീലനം ആഡിറ്റർമാർക്ക് വളരെ ഗുണകരമായിരുന്നു.

ധനവരവ് വിവരം

കേരള സർവ്വീസ് റൂൾ പാർട്ട് 1 ചട്ടം 156 പ്രകാരം സഹകരണ ആഡിറ്റ് വിഭാഗത്തിൽ സമകാല ആഡിറ്റർമാരുടെ സേവനം വിട്ടുകൊടുക്കുന്നതിന് വേണ്ടി 2018-19 സാമ്പത്തിക വർഷത്തിൽ ആഡിറ്റ് കോസ്റ്റ്, അവധി വേതനം & പെൻഷൻ വിഹിതം എന്നീ ഇനത്തിൽ സഹകരണ സ്ഥാപനങ്ങൾ ഒടുക്കിയ തുകകളുടെ വിവരം ചുവടെ ചേർക്കുന്നു.

| ആഡിറ്റ് കോസ്റ്റ്, അവധി വേതനം & പെൻഷൻ വിഹിതം 2018-19 | | | |
|---|-----------------|---------------------------|------------------------------------|
| ക്രമ നം | മാസം | ആഡിറ്റ് കോസ്റ്റ് (രൂപയിൽ) | അവധി വേതനം & പെൻഷൻ വിഹിതം (രൂപയിൽ) |
| 1 | ഏപ്രിൽ 2018 | 80986430 | 18821006 |
| 2 | മേയ് 2018 | 66540452 | 15528196 |
| 3 | ജൂൺ 2018 | 61334365 | 13503583 |
| 4 | ജൂലൈ 2018 | 65143742 | 13103245 |
| 5 | ആഗസ്റ്റ് 2018 | 54643050 | 14018582 |
| 6 | സെപ്റ്റംബർ 2018 | 91718012 | 20322114 |
| 7 | ഒക്ടോബർ 2018 | 92153848 | 19831105 |
| 8 | നവംബർ 2018 | 85551748 | 18672966 |
| 9 | ഡിസംബർ 2018 | 81741529 | 16842874 |
| 10 | ജനുവരി 2019 | 83607318 | 18609171 |
| 11 | ഫെബ്രുവരി 2019 | 61893321 | 13141490 |
| 12 | മാർച്ച് 2019 | 74680904 | 16430913 |
| ആകെ | | 899994719 | 198825245 |
| ആകെ തുക | | 1098819964 | |
